EL DIARIO PALENTINO

EL DIA DE PALENCIA

N.º REFUNDIDO 6.554

Fundado en 1882 y 1890

TELEFONOS
1353 REDACCIÓN
1526 IMPRENTA
1006 ADMINISTRACIÓN

Depósito Legal P.—2.—1958

DIRECCIONES
DIRECCIÓN Y TALLERES: MAYOR, 99
APARTADO DE CORREOS, 17

LUNES 21 MAYO 1962

EDICION SIETE TARDE

1'50 pts

El Caudillo con el general Curtis E. Le May

Palacio de El Pardo. — En la mañana de ayer recibió Su Excelencia el Jefe del Estado, al jefe del Estado Mayor de la Fuerza Aérea de los Estados Unidos, general Curtis E. Le May. Le acompañaron en dicha audiencia el Embajador de los Estados Unidos en España, Mr. Woodward y el general Joseph D. Caldara.—(Foto Europa Press)

Siguen los desembarcos de paracaidistas indonesios EN NUEVA GUINEA

"Si no bastan los voluntarios=amenaza el ministro de Defensa de Yakarta=todo el Ejército indonesio será desplegado

Yakarta, 21.—El general Abdul Haris Masution, ministro indonesio de Defensa, ha declarado en esta ciudad que si los voluntarios no pueden arrancar a Nueva Guinea Occidental de manos de los holandeses, todo el Ejército indonesio será enviado al territorio.

El general manifestó ante un nuevo regimiento formado por 4.200 estudiantes de Yakarta, que «continuarán siendo enviados voluntarios a Nueva Guinea Occidental por mar y aire».

«Y si esto no fuera suficiente —añadió—, entonces será desplegado todo el Ejército indonesio para liberar a Nueva Guinea Occidental del colonialismo e imperialismo holandés».—Efe.

INFORME DE LA SITUACION

Hollandia (Nueva Guinea Holandesa), 21.—El gobernador de Nueva Guinea, Piet J. Platteel, ha ordenado hoy la evacuación de mujeres y niños de Terminabuan, mientras el jefe de las fuerzas holandesas, contralmirante Leendert Reeser, ha anunciado que 120 paracaidistas indonesios fueron lanzados el sábado cerca de la mencionada localidad.

Más de cien mujeres y niños holandeses serán trasladados a Biak y Manokwari, en la costa norte de Nueva Guinea, a bordo del buque «Kasimbaer».

El contralmirante Hrueser dijo también que «las operaciones militares contra los paracaidistas indonesios en la Península de Onin, al norte de Fak Fak, han dado lugar a varias escaramuzas. En una de ellas, un teniente indonesio fue muerto por las fuerzas holandesas.

Mientras tanto, en La Haya, el gabinete holandés se ha reunido hoy para discutir una propuesta de Reeser encaminada a poner fin a las operaciones indonesias contra Nueva Guinea mediante el bombardeo de las bases de aquel país en las islas de Amboina, Morotjai y Ceram, según se afirma en fuentes allegadas al Ministerio de Defensa.

Dicen los informantes que tales bases pueden ser fácilmente atacadas desde Nueva Guinea mediante operacione aéreas y navales.

En La Haya, el Gobierno holandés discutirá también un llamamiento al Consejo de Seguridad para que se ponga fin a los desembarcos indonesios. Holanda confía en lograr el apoyo de los miembros de la OTAN y de los de la SEATO.

En una Conferencia de Prensa celebrada en su residencia oficial en Hollandia, el Gobernador Platteel, ha declarado: «La situación en Fak Fak está totalmente bajo control. He podido comprobar, durante mi visita a aquella zona, que no existe pánico entre la población. Deseo subrayar

(Continúa en última página)

El Príncipe Suvanna Fuma espera hallar una solución a la crisis de Laos en unas semanas

Estados Unidos ha completado el previsto despliegue bélico en Tailandia

Rangun (Birmania), 21.—El príncipe Suvanna Fuma se propone regresar hoy a Laos, con la esperanza de hallar, en el plazo de «unas semanas», una solución política a la crisis de su país.

El dirigente neutralista llegó ayer a esta ciudad en ruta hacia Laos procedente de París y se detuvo en ella durante la noche con el fin de entrevistarse con el general Ne Win, presidente del Consejo Revolucionario birmano.

Fuma manifestó a los periodistas que, con el fin de alcanzar una solución política en Laos, los políticos tendrán que sacrificar sus propios intereses por el bien supremo del país.

Terminó diciendo que creía que había llegado el momento de adoptar esta solución «y que esperaba poder dar buenas noticias al mundo en las próximas semanas».—Efe.

DESPLIEGUE

Bangkok, 21.—El potencial militar norteamericano en Tailandia casi ha completado hoy su cifra prevista de 5.000 hombres, mientras funcionarios de los Estados Unidos expresan su satisfacción por el rápido despliegue bélico.

Tras un fin de semana de inspecciones y conferencias por parte del comandante norteamericano para el sureste de Asia, general Paúl D. Kharkingns, las actividades militares de los Estados Unidos en este país progresan satisfactoriamente. El embajador de los Estados Unidos en Bangkok, Kenneth T. Young, ha indicado que un acuerdo político entre los tres principales rivales laosianos, no significaría necesariamente que las tropas norteamericanas hubieran de abandonar Tailandia inmediatmente.

El gobierno tailandés está preocupado respecto a la subversión interna, y desea, especialmente, silenciar la emisora clandestina «Voz de Tailandia», que ha estado difundiendo propaganda comunista.

Se cree que la citada emisora está situada en la llanura de los Jarros, en territorio rebelde laosiano. Al parecer, la emisora opera bajo los auspicios del exprimer ministro tailandés Fnomyong Pridi, con el apoyo de la China comunista. Esta campaña de agitación está especialmente destinada al noroeste de Tailandia, donde han sido estacionados los «marines» norteamericanos.

La infantería de marina ha establecido un campamento provisional cerca de Udorns, a unos 56 kilómetros de la capital laosiana de Vientian. El general de brigada Norman Simpson, segundo jefe de la III división de «marines», se trasladó ayer a Udorns para asumir el mando del grupo.—Efe.

El presidente Guido clausura el Congreso argentino

El Gobierno convoca elecciones para diputados el 31 de marzo del próximo año

En una declaración gubernamental se califica duramente al peronismo y al comunismo

Buenos Aires, 20. — Después de una reunión celebrada por el Gobierno, que duró seis horas, la Oficina de Prensa del presidente ha anunciado a primera hora de hoy que se han firmado los decretos por medio de los cuales se cierra el Congreso argentino y se disuelven los ejecutivos de los partidos políticos hasta que se celebre la elección de nuevos comités.

Se ha declarado que los detalles de los decretos se verán publicados a última hora de hoy.

El objeto de la clausura del Congreso será el de impedir que los diputados partidarios del expresidente Perón ocupen los escaños que ganaron en las elecciones del pasado marzo.—Efe.

DECLARACION DEL GOBIERNO ARGENTINO

Buenos Aires, 20. — El Gobierno, a través de una declaración pública, ha dispuesto convocar elecciones para diputados nacionales el 31 de marzo de 1963 y llevar a cabo los comicios presidenciales para cubrir los puestos de autoridades municipales el 27 de octubre del mismo año.

En la declaración se ratifica la decisión de permanecer en el poder hasta el 30 de abril de 1964.

En la declaración, hecha pública anoche, se define como Gobierno constitucional, puntualizando que no lo es «de facto» y se dispone que los ministros que deseen actuar en política deben abandonar inmediatamente el Gobierno a fin de que éste pueda mantenerse neutral. Se califica duramente al peronismo y se niega que éste haya ganado las elecciones últimas, considerando que las agrupaciones democráticas han superado a los peronistas en conjunto. Además se condena duramente al comunismo.—Efe.

EL PRESIDENTE GUIDO UNICO GOBERNANTE DEL PAIS

Buenos Aires, 20. — El decreto publicado hoy cerrando el Congreso deja al presidente Guido como el único gobernante del país con el apoyo de las fuerzas armadas.

El decreto dice que el Congreso suspende sus sesiones hasta que se forme una nueva Cámara de Diputados y desaparecen todos los órganos ejecutivos de los partidos políticos del país. Con esta medida no queda en funciones ninguna autoridad elegida en la nación. Las provinciales y municipales fueron suspendidas en el pasado mes.

La finalidad no declarada de la disposición es impedir que los diputados peronistas elegidos tomen posesión de sus escaños.

Una declaración publicada hoy afirma que la decisión tiene como objeto restablecer el funcionamiento total y normal del orden constitucional añadiendo que las elecciones para nueva Cámara se celebrarán el 31 de marzo de 1963 y para la presidencia y vicepresidencia el 27 de octubre de 1963 o antes si las circunstancias lo permiten. En el decreto se dispone la suspensión de todos los órganos ejecutivos para los mismos en el plazo de 120 días a partir de la publicación de una nueva Ley de Partidos Políticos que actualmente se encuentra en su fase de preparación.—Efe.

Pflimlim, hasta la semana pasada ministro de De Gaulle, critica la política europea de éste

Annemasse (Francia), 20. — El dirigente del partido M. R. P., Pierre Pflimlim, cuyos cinco ministros dimitieron la pasada semana por diferencias de opinión con el presidente De Gaulle en torno a la política europea, ha propugnado hoy en esta ciudad una Europa unida con el fin de superar las dificultades en la incorporación de Inglaterra al Mercado Común.

Pflimlim, que es uno de los cinco ministros dimitidos y defensor de una íntima unión política europea, manifestó ante una reunión local de su partido, que esperaba que Inglaterra «aceptase» en el plano político, un avance gradual hacia una verdadera solución comunitaria.

En un discurso dedicado especialmente a criticar la política confederal europea del presidente De Gaulle, el ex-ministro afirmó que «Europa no tendrá futuro si está siempre sometida a la ley de la unanimidad».

«El general De Gaulle —dijo— excluye toda idea de decisión mayoritaria».

Refiriéndose indirectamente a la política del presidente francés respecto a la OTAN, Pflimlim, añadió: «Toda actitud, toda acción que tienda a debilitar la alianza atlántica, nos parece peligrosa para la seguridad de Francia».—Efe.

DE GAULLE ACLAMADO EN LIMOGES

Limoges (Francia), 20. — Diez mil personas aclamaron hoy a De Gaulle en esta localidad en la que el presidente francés hizo un llamamiento a la unidad nacional en el país y a la unión política en Europa.

De Gaulle consagró la mayor parte de su discurso a la cuestión de la unidad europea y dijo: «El mundo está amenazado como todos sabemos. Un grave peligro se cierne sobre todos nosotros. Un determinado bloque de países trata de explotar su peligro infundiendo el temor para lograr sus ambiciones presionando sobre los pueblos libres en diversos terrenos. Francia puede prestar un especial servicio al mundo libre en lo que se refiere a la oposición entre el Este y el Oeste sobre Alemania. Somos miembros de la Alianza Atlántica. Es preciso que sea así, pero dentro de la Alianza Francia desea mantener su propia personalidad y su política. Para que la paz tenga más probabilidades de realizarse es esencial que consigamos una Europa Unida».

El hermano de Salan, en la Audiencia

París.—Requerido por los abogados que juzgan al famoso jefe de la OAS, llega a la Audiencia de París para deponer como testigo, el doctor Salán, hermano del general Raúl Salán. Le acompaña en la foto el capitán De Boisanger
(Foto Europa Press)

Makarios ha llegado a Bonn

Bonn, 21.—El presidente de Chipre, arzobispo Makarios, ha llegado hoy a Bonn, por vía aérea, procedente de Viena, para su primera visita oficial a la Alemania federal.—Efe.

Don Marcelo González, hijo adoptivo de Fuentes de Nava

Bajo uno de los arcos de triunfo levantados en Fuentes de Nava, para enmarcar la estancia del prelado de Astorga en la jubilosa jornada en que el típico pueblo de Campos le entregara el título de hijo adoptivo, pasa don Marcelo acompañado de ilustres sacerdotes, hijos de la localidad. Les acompaña la primera autoridad municipal.

Fuentes de Nava vivió una intensa mañana del soleado penúltimo domingo de mayo.

Había recibido con efusión a su nuevo «hijo»; le había acompañado al templo parroquial de San Pedro; había oído su misa, solemne, frente al maravilloso retablo mayor; había escuchado su voz de «hermano mayor»; había recibido con unción su bendición episcopal; había estrechado su mano y besado su anillo...

...Y tras este obligado pórtico religioso —como cumple a la fe y religiosidad de Fuentes bellamente exaltadas por don Marcelo— le entregaron el título de hijo adoptivo.

Fue en la hora de la plenitud del día. Cuando más vertical bajaba el sol, y cuando más empinada parecía la gracia de la Novia de Campos, torre erguida, siluetada sobre el retablo azul del cielo, y muy cerca de la voz de don Marcelo, para ensortijar la piedra vieja con sus palabras nuevas. Fue en la plaza mayor, bajo el gran sol de mayo, mientras los pámpanos de los árboles urbanos eran el amable dosel de las gentes prendidas de la grata realidad del homenaje.

Todo se resolvió en un puñado de horas; pero fueron tan briosamente aprovechadas, que la mañana del domingo 20 de mayo fue como un fugaz sueño envuelto en sol de Castilla, azul de cielo abierto piedra vertical constantemente endomingada, palabra de afecto y gratitud, y ambiente de afecto incontenido.

Don Marcelo estuvo en Fuentes de Nava. Pasó bajo sus arcos —como el de nuestro grabado— y rubricó con vigorosa firma de cordialidad la sincera filiación que Fuentes —cuna de su madre— le brindó.—A. S.

(Foto PAYA)

El veredicto contra Salan se hará público mañana o el miércoles

Continúa el éxodo de europeos de Argelia, pese a las amenazas de la OAS

Doce personas muertas y cien heridas por fuego de mortero

París, 21. — Durante la sesión de hoy del juicio que se sigue contra el general Salan, comparecerán diez nuevos testigos.

Se espera igualmente que hoy terminen sus actuaciones la acusación y la defensa y que el veredicto se haga público mañana por la noche o el miércoles por la mañana.

La defensa no ha conseguido dar al juicio el matiz político que buscaba y sufrió una grave derrota el sábado, al prestar declaración el ex jefe del Gobierno, Michel Debré.—Efe.

SIETE PERSONAS MUERTAS Y OTRAS OCHO HERIDAS EN ARGELIA

Argel, 21.—Siete personas resultaron muertas y ocho heridas en actos de violencia registrados en Argel el domingo, según datos facilitados por las autoridades militares.

Cinco de los muertos y seis de los heridos son musulmanes.—Efe.

EXODO DE EUROPEOS

Argel, 21.—El esperado éxodo de europeos de Argelia continúa hoy, pese a los esfuerzos terroristas para impedirlo.

El vapor "Villa de Marseille" ha atracado esta mañana y zarpará esta tarde para Francia. El fuertemente protegido muelle de Fort de France se ha visto invadido por numerosos pasajeros, incluso antes de la llegada del barco. Muchos de ellos habían intentado obtener pasaje en el mismo barco, sin conseguirlo, cuando el "Ville de Marseille" zarpó hacia la metrópoli el viernes pasado.

Al Este de Argel, largas líneas de automóviles esperan ante las barricadas de la gendarmería en el camino que conduce al aeropuerto de Maison Blanche, donde han sido autorizados vuelos adicionales para el transporte de europeos a Francia.

«Nunca hemos visto nada semejante —dijo un oficial de la gendarmería—. Ayer dijimos a todos los que esperaban que regresaran a sus casas hasta el martes. Pero ninguno de ellos quiso volver a Argel. Prefieren esperar aquí».

El puesto de la guardia republicana en la carretera que conduce a Maison Blanche, ha sido convertido en un refugio para madres y niños. Numerosas personas han pasado la noche en sus automóviles y han cocinado sus comidas en el campo.

Refiriéndose a las personas que esperan, un funcionario del aeropuerto ha manifestado: «Ellos no se preocupan de su lugar de destino, con tal de que sea algún sitio de Francia».

La OAS ha prohibido a los europeos que salgan del país. Miembros de la citada organización practican registros, en busca de equipajes, en los camiones y coches que entran o salen del barrio de Bab El Hued. Y han prohibido a los comerciantes del barrio que vendan maletas y baules.

Sin embargo, numerosos residentes en Beb El Hued continúan solicitando permisos de salida en la comisaría del quinto distrito.—Efe.

DOCE PERSONAS MUERTAS Y CIEN HERIDAS

Argel, 21.—Un portavoz de la policía a anunciado que doce personas han resultado muertas y unas cien heridas a consecuencia del fuego de mortero hecho ayer por miembros de la OAS contra un distrito musulmán de Orán. Se cree saber que la mayoría de las víctimas son musulmanes.

Explicó el portavoz que los hombres de la OAS dispararon cuatro proyectiles de mortero que estallaron en medio de una multitud de musulmanes que paseaba el domingo por las calles del distrito.—Efe.

La reina Juliana y el Príncipe Bernardo en Viena

En visita oficial

Viena, 21.—La reina Juliana y el príncipe Bernardo de los Países Bajos, acompañados por la princesa heredera Beatriz y la princesa Irene, han llegado hoy a Viena, por vía aérea, para una visita oficial a Austria.—Efe.

Colaboradores de DIARIO-DIA

Segunda glosa europea

Por ALONSO CANO

Las nuevas estructuras, en las que Europa encontrará su realidad, más que originales concepciones intelectuales significarán resoluciones eficaces y concretas de conveniencia. Los problemas que tiene planteados Europa son problemas de colaboración. Esta colaboración no puede venir ofrecida desde las naciones hoy poderosas como una donación graciosa, sino desde la Europa naciente como exigencias determinadas por esa Europa a la que se quiere recrear históricamente. La Europa a la que aspiramos, no es la Europa del «porvenir», sino la Europa «por-traer». Para que esta Europa no sea un concepto elaborado por viejas abstracciones de filósofos «entrometidos», sino un modelo de hombres de acción «comprometidos» intelectual, social y espiritualmente, es preciso el abandono de esquemas ortopédicos desgastados por el propio uso de esnaz, que les convierte en peligrosos obstáculos para aliviar la invalidez nacionalista.

No se trata, pues, de europeizar a las naciones del viejo continente, desintegrándolas, ni de invadir el mundo lejano con proyectiles desde plataformas de lanzamiento levantadas en Europa, ni de asegurar a Europa contra un Oriente amenazador, amurallándonos con textos medievales. Al contrario, la Europa de nuestras aspiraciones y desvelos se presenta como una realidad ideal, pero concreta y eficaz, de convivencia en la que los pueblos europeos habrán de reconocer unas estructuras permeables y perfectibles que sirvan a todos los hombres de base vital para el desarrollo de una libertad personal, de unas posibilidades reales y decorosas de existencia material y de una conciencia espiritual de lo que significa ser hombre entre los hombres.

En este sentido, los pueblos descubiertos en un hervor de gracia y de aventura, han de ser considerados con categoría de metropolitanos, y no mirados con atavismos coloniales, para la configuración de las nuevas estructuras que adopte Europa. Las convulsiones de América que llaman latina no son una respuesta del primitivismo originario indígena frente a la cultura clásica española o frente a los nuevos esquemas europeos, sino la expresión de rabiosa autenticidad ante la ineficacia o abandono de Europa en colaborar con Hispanoamérica, con la América que dicen latina, para formar y establecer las nuevas estructuras.

Los pueblos con los que Europa no se siente partidariamente solidaria, no serán sólo extraeuropeos, se levantarán como pueblos anteuropeos. Ningún pueblo consentirá en ser parasitario de Europa, pero son muchos los que cifran su orgullo en ser partidarios con ella. Es decir, ser también ellos, Europa.

Una integración no es ni puede ser una fusión; tampoco una unificación es como un producto o una suma. Europa no puede ser una totalización, ya que la realidad de Europa no puede ser una totalización, ya que la realidad de Europa se nutre y nutrirá de miembros vivos, vitales y vitalizadores, en intradependencia, no sólo en interdependencia. Una Europa unida por el miedo de perecer, no será una Europa integrada e integradora, sino un sobresalto de perecer, no será una Europa integrada e integradora, sino un sobresalto continuo que cederá el poder económico y político en alternativas de sucesión despótica de mano en mano. Las nuevas estructuras de Europa, que convertirán a Europa en una nueva estructura, no pueden ser modeladas por una de las naciones de la Vieja Europa o por un Continente nuevo, sino que habrán de consentir todas en la determinación derivada de la Europa actualizada para asegurar un futuro.

No servirá de motivo para que una Nación o unos Estados se alcen con la hegemonía el hecho discriminatorio de un ingreso o colaboración «prior tempore». Este axioma jurídico no es válido en las nuevas estructuras. Como no lo fué en la recompensa evangélica a los obreros de la viña. Las estructuras económicas están configurizándose, y en muchos aspectos con validez y eficacia; las estructuras espirituales, en cambio, no han encontrado aún su clara proclamación y aceptación. No es aventurado afirmar que es a esta deficiencia a la que habrá que achacar la razón del desasosiego del hombre europeo, y la desimantación que padece Europa. Pero sobre todo a ella se debe la antinomia que corroe las más notables inquietudes de algunos pueblos de Europa; y a ella hay que atribuir —pienso yo— el hecho de que Europa siga siendo considerada por otros potentes bloques opuestos como una civilización cancerosa que ensaya una terapéutica radiactiva.

No es ese el remedio eficaz. Europa, la Europa del mañana, ha de surgir bajo el supuesto de que no se parecerá a un residuo nacionalista absorbente o elefantiásico, sino que más bien adquirirá una forma esencial humana, social, religiosa y política, en la que vivir sea un convivir, sin demasiados artificios, y que entre los sujetos de la convivencia aparezca con realidad histórico, y con afirmaciones sobrenaturales, hombre entre los hombres. Dios. Un Dios no como recurso retórico, sino en hermandad de convivencia y en apelación política sólo suprema; siendo el que dote de sentido de paz, y de perdurabilidad a la convivencia humana.

(Exclusiva para PYRESA. Prohibida la reproducción).

M.C.D.2022

PALENCIA AL DIA

Protección al niño

El niño y su protección goza o debe gozar de la preocupación de la sociedad. Es lógico que este interés exista, por cuanto en el niño está la sociedad del futuro, y de su formación dependerá el mayor o menor grado de perfección de ésta.

Pedagogos, moralistas y sociólogos han trazado sistemas de educación y de formación que vienen aplicándose correspondientemente en los distintos estamentos sociales —en cada uno de ellos existen problemas distintos—, a fin de lograr una sana mentalidad del niño y del adolescente.

Y otra preocupación intensa reside en el seno de los Gobiernos, para atender a esos otros muchachos que, sin familia o abandonados por padres o tutores despreocupados, se encuentran en una seria encrucijada de su vida, en los años tiernos y también decisivos de ella, que es preciso orientar, para que no se resienta su formación física y moral.

En Palencia, como en las demás provincias españolas, este cometido está confiado a la Junta Provincial de Menores y al Tribunal Tutelar, que vienen desarrollado una importante labor a este respecto, consiguiendo esperanzadores frutos.

Precisamente ayer domingo, ambas entidades estuvieron de fiesta. Digamos que fiesta por partida doble, ya que celebraron el «Día Universal del Niño», que, en su carácter ecuménico, tuvo una internacional repercusión, y asistieron a la bendición e inauguración de los nuevos locales de dicha Junta Provincial, desde donde esta importante función de protección y orientación infantil, en lo que a la Junta respecta, podrá llevarse a cabo con el mismo grado de eficiencia que hasta la fecha.

Hubo muchos actos el domingo. Una jornada apretada en ellos. En la capital, el XIII Concurso de Albañilería, despertó el interés habitual entre el público, que asistió masivamente, presenciando esta tarea de sentar ladrillos, a ritmo de competición, aplaudiendo a la pareja ganadora.

—Las Congregaciones Marianas celebraron su Día Mundial, con diversos actos, todos muy destacados.

—Fuente de Nava vivió una grata fecha, que quedará gozosamente prendida en su acervo histórico, con motivo del homenaje tributado al obispo de Astorga, Excmo. y Rvdmo. don Marcelo González, en la solemne ocasión de hacerle entrega del título de hijo adoptivo de la villa, tomado por la corporación municipal, en mérito, tanto a las virtudes humanas y sacerdotales de este ilustre Prelado, como a las de ser hijo querido de doña Constanza García, natural de Fuentes de Nava.

—En el plano deportivo, hubo en el Campo de la Juventud, el Campeonato Provincial de Balonvolea de la O. J., con cinco equipos provinciales en liza, y un flamante triunfador en el «podium»: el equipo de Astudillo.

De Burgos nos vino la noticia de la derrota del Palencia, por esa mínima diferencia, que, parece ser no marcó la verdadera tónica del encuentro —al Palencia le fueron anulados dos goles por supuestos fueras de juego—; y desde luego, la superioridad del «díder» burgalés del torneo «Copa Di Stéfano».

—Y de toros, las cuatro orejas cortadas por «El Millonario» en Cartagena, pusieron euforia en los cotarros taurinos.

Es lo que dió de sí el domingo último.

Brillante jornada conmemorativa del "Día Universal del Niño"

Presidieron los diversos actos el Excmo. Sr. Gobernador Civil, Ilmo. señor Presidente de la Audiencia Provincial y Rdmo. Prelado de la Diócesis

Nuestras primeras autoridades y jerarquías civiles, religiosas y militares, que presidieron los diversos actos conmemorativos del «Día Universal del Niño».—(Foto PAYA)

La conmemoración en Palencia del «Día Universal del Niño» ha revestido en la presente edición singular relieve e importancia, merced a los actos organizados por la Junta Provincial de Protección de Menores y Tribunal Tutelar.

A las diez de la mañana del domingo se iniciaron los actos conmemorativos con la Santa Misa, que fue oficiada, en la iglesia conventual de San Francisco, de los Padres Jesuítas, por el Rvdo. Padre Rey. Asistieron a la misma el Excmo. Sr. Gobernador civil, y presidente nato de la Junta Provincial de Protección de Menores, don Víctor Fragoso del Toro; ilustrísimo señor presidente de la Audiencia Provincial y presidente de dicha Junta, don Benedicto Sánchez Fuentes; excelentísimo señor gobernador militar, don Antonio Meneses Lacalle; ilustrísimo señor presidente de la Diputación Provincial, don Guillermo Herrero y Martínez de Azcoitia; ilustrísimo señor alcalde presidente del Ayuntamiento, don Juan Mena de la Cruz; ilustrísimo señor fiscal jefe de la Audiencia Provincial, don Eduardo Monzón de Aragón; ilustrísimo señor delegado de Hacienda, don Jaime Fernández López; señor comisario jefe de Policía, don Francisco Carballeda Fernández; señor delegado provincial de Sindicatos, don José Luis García Chirveches; ilustrísimo señor delegado provincial de Información y Turismo, don Enrique González Royuela, así como todos los miembros de la Junta y Tribunal de Menores, funcionarios de los citados organismos y miembros de la «Comisión Católica Española de la Infancia».

Asisten también al Santo Sacrificio todos los niños acogidos en régimen de internado por la Junta Provincial de Protección de Menores, a los que el Excmo. y Rvdmo. Sr. Arzobispo de Anking, Monseñor Melendro, dirigió una cariñosa y emotiva plática.

Seguidamente, las citadas autoridades, en unión del Excmo. y Reverendísimo Prelado de la Diócesis, doctor D. José Souto Vizoso, se trasladaron a los locales y oficinas recientemente adquiridos en la calle de Becerro de Bengoa para instalación de la mencionada Junta Provincial, procediendo acto seguido a la bendición de los mismos, que ofició nuestro reverendísimo Prelado. A continuación tuvo lugar un acto cultural, en el que hizo uso de la palabra, en primer término, nuestro Sr. Obispo. El Dr. Souto Vizoso puso de manifiesto la satisfacción que le proporcionaba la protección que se viene otorgando a la infancia, que supera con mucho las etapas precedentes, deteniéndose en el examen de las instituciones creadas al respecto. Puso de relieve también la grave preocupación que por los problemas de los niños se viene sintiendo en el concierto mundial de las naciones, que se han percatado del rango social de los mismos. Exhortó a todos a conseguir la reforma y conformación de los niños, preparándoles para un futuro digno y evidenció, con diversos pasajes bíblicos y del Evangelio, lo gratísimo que es a los ojos de Dios el revitalizar tal tarea. Grandes aplausos acogieron las acertadísimas palabras de nuestro Prelado.

Finalmente se dirigió a autoridades y asistentes, el Iltmo. señor Presidente de la Audiencia Provincial, don Benedicto Sánchez Fuentes, para agradecer a todos su colaboración y asistencia a los actos conmemorativos que se estaban celebrando, poniendo de relieve la significación especial de la «Declaración de los Derechos del Niño», que fue aprobada por la ONU el 20 de noviembre de 1959, significando un auténtico hito histórico, que señala y delimita el lugar que en la sociedad corresponde a los niños. Dedujo después que a la frialdad del texto declarativo de tales derechos hay que ponerle una gran dosis de corazón y de espíritu cristiano, valores morales que afortunadamente están cubiertos en España por nuestros educadores religiosos. Se extendió asimismo en consideraciones sobre la magnífica obra realizada en Palencia por la Junta de Protección de Menores, que ha acogido en régimen de internado a 93 niños de ambos sexos, así como presta otra clase de fundamentales ayudas a otros 52 niños. Terminó su feliz intervención reiterando su gratitud a autoridades y asistentes por sus ayudas y colaboración, siendo premiadas sus palabras con calurosos aplausos.

Al final del brillante acto se sirvió una copa de vino español a autoridades e invitados y seguidamente una comida extraordinaria a los menores acogidos por la Obra de Protección. Por la tarde los menores asistieron a una sesión de cine y a un espectáculo celebrado en la plaza de toros de nuestra ciudad, dando con ello por terminados los actos conmemorativos de este «Día Universal del Niño», que ha revestido una importancia y un relieve claramente superior a sus precedentes.

También en el Tribunal Tutelar de Menores tuvo esta efemérides su brillante conmemoración, asistiendo los menores internados en la Casa de Observación a la santa misa que se celebró en la parroquia afecta a este organismo. Presidió los actos el del Tribunal Tutelar de Menores, acompañado del personal y miembros del mismo. Durante el acto religioso el señor cura ecónomo don José Calle Vega, pronunció una plática alusiva a la conmemoración del D. U. N.

Se sirvió a los menores acogidos una comida extraordinaria, al final de la cual don José Andrés de Castro Arias, como Presidente del Tribunal, les dirigió unas palabras poniendo de manifiesto el significado e importancia de los actos celebrados por las citadas Junta Provincial y Tribunal Tutelar de Menores.

Fuentes de Nava entrega el título de Hijo Adoptivo al Obispo de Astorga, don Marcelo González García

En el homenaje oficial estuvieron presentes el Prelado y el Gobernador Civil de Palencia

Fuentes de Nava ha tributado cálido homenaje al Obispo de Astorga, Excmo. y Rvdmo. Sr. D. Marcelo González, con ocasión de hacerle entrega del título de hijo adoptivo de la localidad, según acuerdo municipal de enero del año actual, y por unir a su talento, competencia y celo apostólico, la circunstancia de haber nacido en Fuentes su madre, doña Constanza García.

El Prelado de Astorga, don Marcelo González, dirigiendo la palabra desde el balcón del Ayuntamiento de Fuentes de Nava, tras recibir el título de hijo adoptivo del pueblo. Al fondo la airosa silueta de la artística torre de San Pedro
(Foto PAYA)

Tras el caluroso y entusiasta recibimiento de las autoridades municipales, y pueblo en masa, al Prelado de Astorga, éste ofició un solemne pontifical en la iglesia parroquial de San Pedro, dirigiendo la palabra a los fieles e impartiendo la bendición.

A continuación, en la plaza del Ayuntamiento, abarrotada de público, se celebró el acto de entrega del título de hijo adoptivo de Fuentes de Nava, a don Marcelo González. Intervinieron el secretario municipal, alcalde y párroco de Fuentes; asimismo dirigieron la palabra don Laurentino Herrán, profesor del Seminario de Carrión, hijo de Fuentes; don Demetrio Martín y don German Matía, presidente de la Junta parroquial, finalizando con la intervención del Prelado de Astorga. Finalmente, autoridades y representaciones fueron obsequiadas con un almuerzo, que en el salón recreativo de Fuentes fue servido por el Hotel Iberia, de Palencia.

Para asistir a estos actos se desplazaron de Palencia el Prelado, doctor Souto Vizoso; Gobernador civil, señor Fragoso del Toro; Rector del Seminario, don Isaac de la Torre; Subjefe provincial del Movimiento, camarada Antonino Plaza, y otras representaciones, así como el Ayuntamiento de Villanubla, pueblo natal de don Marcelo González, y la directiva del Patronato de San Pedro Regalado y Acción Católica de Valladolid, y el Vicario general de la diócesis de Astorga.

En nuestra página semanal «De Peñalabra al Cerrato», ofreceremos un amplio reportaje de nuestros enviados especiales.

LETRAS DE LUTO

Confortado con los Santos Sacramentos, ha dejado de existir en Santibáñez de la Peña, don Segundo Santos García. De natural laborioso y afable, el finado se granjeó por su hombría de bien, generales aprecios.

Expresamos nuestro pésame a su apenada esposa doña Gregoria Fontecha Díez; hijos Sagrario, Isaías, Saturnino, Pilar, Laurentino y Segunda; hijos políticos, nietos, sobrinos y demás familia.

Empresa Nacional "Santa Bárbara" de Industrias Militares, S. A.

Fábrica de Palencia

ANUNCIO

Se convoca concurso-oposición para cubrir una plaza de Taquimecanógrafa en esta Factoría.

Las condiciones y demás detalles, se hallan a disposición de las interesadas, en la Secretaría del establecimiento.

Palencia, 16 de mayo de 1962.

El Director, MIGUEL FAJARDO MARTEL.

SUCESOS LOCALES

CIRCULACION. — En la esquina de la Avenida de Calvo Sotelo hacia San Pablo, acaeció un accidente de circulación, en el que resultaron lesionados los ciclistas Maurino Herrero Fernández, de 50 años, casado, domiciliado en Huerta de la Campsa, el cual sufrió herida contusa en la región occipital, erosiones en las manos, avulsión dental y conmoción cerebral, de pronóstico reservado, y el joven Santos Ochoa Gómez, de 19 años, soltero, residente en el número 27 de la calle de Los Pastores, herido de pronóstico leve.

ACCIDENTE DE TRABAJO. — En accidente de trabajo resultó gravemente herido Jenaro Gómez Pardo, de 49 años, vecino de las Casas del Hogar, número 27, quien hubo de ser internado en la Cruz Roja.

Le ofrecen

la máxima calidad

en COSECHADORAS

hoy al alcance del

AGRICULTOR ESPAÑOL

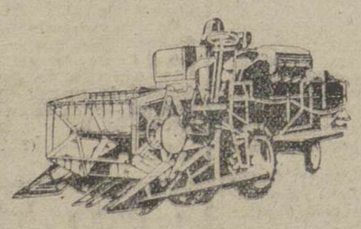

JOHN DEERE

La preferida en

el mundo entero

LANZ IBERICA, S. A. - Avda. Manuel Rivera, 38.- Palencia

Cuatro Cantones

Bullicio estudiantil

La animación estudiantil está «pesando» gratísimamente sobre nuestra capital.

Por una parte, los estudiantes universitarios y de Escuelas y Academias superiores, que, terminado el curso, vienen ya con el aire vacacional a cuestas, a hacer este paréntesis de mayo y junio en Palencia, antes de buscar la gracia soleada del veraneo.

Por otro lado los estudiantes que en Palencia hicieron el curso, en los colegios de enseñanza media, en el Instituto, en la Escuela del Magisterio..., que —al aire de los exámenes finales— andan llenando de bullicio los paseos, con sus libros bajo el brazo, ahogando en holgorio juvenil normal y corriente ese desasosiego de los exámenes finales.

No faltan los estudiantes con dispensa, o los libres, que de la provincia vienen al Instituto o la Escuela del Magisterio, para que los catedráticos palentinos refrenden la labor que cada estudiante hizo durante el curso.

En fin, un hormiguero estudiantil, que se refleja especialmente por la calle Mayor a las horas del paseo de mediodía o de la noche, y en los alrededores del Instituto «Jorge Manrique» y de la Escuela del Magisterio.

Aire jovial en Palencia. Aire de juventud, que rebrinca como una bendición. Aire estudiantil, como una impalpable «tuna», cuya música de risa y de voz alta acompasa las horas —normalmente apagadas— de esta ciudad abierta, ahora soleada, que es Palencia.

El domingo tuvo lugar el XIII Concurso Provincial de Albañilería

Intervinieron seis parejas, siendo vencedora la formada por Vicente Porro y Acacio Guerrero

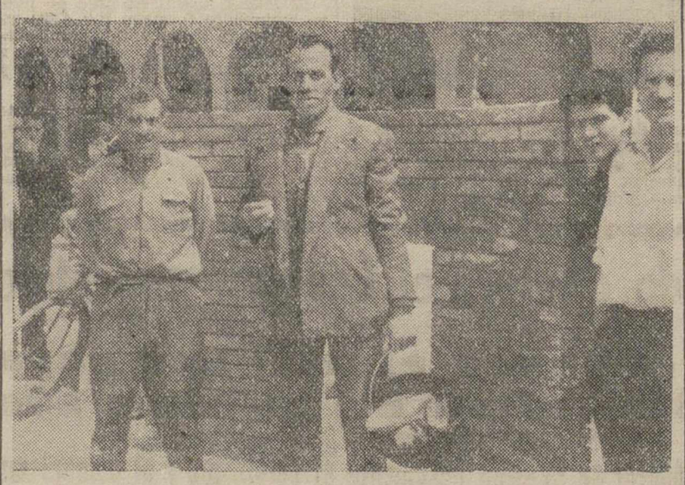

Después del triunfo, la satisfacción. La pareja ganadora, integrada por Vicente Porro y Acacio Guerrero, se retratan delante de la obra construida, que les valió la victoria.—(Foto PAYA)

Organizado por el Sindicato de la Construcción, Vidrio y Cerámica, tuvo lugar el domingo el XIII Concurso de Albañilería.

Se celebró el mismo, con gran concurrencia de público, en la plaza central de las Casas del Hogar, que se había acotado para esta demostración de maestría profesional.

La obra a realizar consistía en una bóveda sobre un muro curvo de ladrillo prensado de 52'5 mts., a cara vista, llagueado por un lado y limpio por el otro.

Intervinieron seis parejas, formadas por oficial y ayudante o peón.

El jurado calificador estaba constituído por el arquitecto don Cándido García Germán; aparejador don Ernesto Giménez; contratista de obras, don Fernando Curieses; y oficial experimentado don Tomás Alonso Yuguero; actuando de secretario el que lo es del Sindicato Provincial organizador, don Vicente Vélez.

A las diez de la mañana, tras de darse por el tribunal el plano de la obra a realizar, el material correspondiente y señalarse los lugares de actuación de cada pareja, comenzó dicho concurso, en el que debían puntuar, como sus precedentes, el replanteo de la obra, tiempo, acabado y economía de materiales.

Durante algunos momentos de la prueba asistieron diversas autoridades palentinas, como el Gobernador Civil señor Fragoso del Toro; Alcalde, señor Mena de la Cruz; Presidente de la Diputación, señor Herrero Martínez de Azcoitia; Subjefe Provincial del Movimiento señor Plaza; Delegado Provincial de Sindicatos señor García Chirveches; Delegado Provincial de Juventudes señor Quero; e Ingeniero Jefe de Obras Públicas, señor Pérez de Guzmán, entre otras, quienes siguieron interesados varias fases del concurso.

Terminó éste alrededor de las dos de la tarde, realizando el tribunal las oportunas pruebas de calificación, que dieron el siguiente resultado:

Primer premio, a la pareja constituída por el oficial de primera Vicente Porro Vargas, y el ayudante Acacio Guerrero Mozos, de la empresa Madrigal Martínez Hermanos, con 33'25 puntos. Les correspondieron 2.000 pesetas del Sindicato organizador, Copa de la Diputación Provincial, y un lote de herramientas del Colegio Provincial de Arquitectos.

Segundo premio: Dionisio Bello Prieto, oficial, y Florencio Pesquera, ayudante, 32 puntos. Les correspondieron 1.500 pesetas y un lote de herramientas, donado éste por el Colegio Provincial de Aparejadores.

Tercero: Gerardo de Lamo Villarroel y Máximo Gil Barcenilla, 31 puntos. 1.000 pesetas de premio.

Ser subcampeones, también es motivo de alegría. Y así la demuestran los segundos clasificados en este XIII Concurso de Albañilería, Dionisio Bello y Florencio Pesquera
(Foto PAYA)

Cuarto: Antonio Guerrero Mozos y José Bravo González, 26 puntos. 500 pesetas.

Quinto: Tomás Santamaría Simón y Julio Vitores Gutiérrez, 22'50 puntos. 300 pesetas.

Sexto: Jesús del Río Curieses y José Calvo Díez, 15'50 puntos. 200 pesetas y dos espejos biselados.

También se donó dos lotes de herramientas a la pareja más jóven, obsequio de la empresa Madrigal Hermanos.

DIARIO DE AVISOS

FARMACIAS DE GUARDIA. — Durante la semana están de guardia las siguientes:

ZONA NORTE: La de don Alberto Torres (Mayor, núm. 2).

ZONA SUR: La de don Antonio de Fuentes (Mayor, núm. 114).

Independiente de éstas, permanecerá de guardia permanente la de don Anastasio Arenal (Paseo del Otero, núm. 19).

REGISTRO CIVIL

NACIMIENTOS.—María del Rosario García García, de Antonio y Dolores. Rizarzuela, 17; María Concepción Pérez García, de Felipe y Mercedes, calle Navarra, 22; Fernando González Herrezuelo, de José y Faustina, Clínica de la Cruz Roja; María del Carmen Zapatero Blanco, de Emilio y Juliana, Francisco Franco, 206, núm. 24; Juan Carlos Ibáñez, de Eustaquio y María de las Mercedes, Cardenal Cisneros, 31 y María de los Angeles Barón Marcos, de Acindino y y Cándida, Clínica de San José.

MATRIMONIO. — Braulio Díez Díez, de Baltanás, con Irene Barrenechea Rebollar, de Palencia.

DEFUNCIONES. — Angel Marcos Polo, de 2 meses, Residencia Ramírez y Pablo Domingo Gómez, de 70 años, viudo, Hospital Provincial.

Rincón ameno

AUTOCONFESION

Aldo Fabrizi se confía a un admirador:

—No creo en las curas de adelgazamiento. El médico me dijo que conseguiría encontrar la línea si comía un ajo en el almuerzo y un ajo en la comida. Lo he llevado a cabo y...

—¿Ha perdido muchos kilos?

—He perdido todos los amigos.

ANECDOTA TEATRAL

En uno de los últimos estrenos celebrados en Madrid, y en la primera escena, decía la protagonista con las manos manchadas de sangre que en la habitación de al lado acababa de matar a su amante.

Durante los dos primeros actos la actriz «asesina» no hace más que pensar la manera de deshacerse del cadáver. El muerto, cansado de esperar y sacando la cabeza por la puerta, suplica:

—¡Bueno! ¿A mí me entierran o no?

FUNESTA CONSECUENCIA

A veces, sin querer, se hacen observaciones que pueden tener diferente sentido al que se les dá.

Un señor está leyendo el periódico y dice a su mujer:

—Fíjate en esto. Se acaba de celebrar la boda de un automovilista con una joven a la que atropelló hace algún tiempo.

—¡Ah! —dice la señora—. Vamos a ver si se encuentra el medio de que el número de accidentes disminuya.

ADIVINANZA

Para emular a la nieve
hasta me fundo en cristales,
y sin mí nadie se atreve
a honrar a sus comensales.

Solución a la Adivinanza de nuestro número anterior:
LA OSCURIDAD

CRUCIGRAMA
Número 772

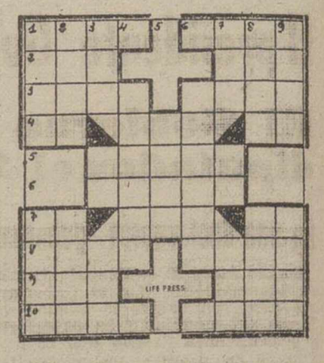

Horizontales: 1: Dícese de cierto caballo. Hijo de Jacob. 2: Interjección castiza. Nombre de letra. 3: Figura geométrica. Ciudad y puerto de Arabia. 4: Cara del dado. Río de Marruecos. Preposición. 5: Rival. 6: Mortífero. 7: Desinencia verbal. En inglés: perro. (al revés) Artículo. 8: Silbato. Río de Italia. 9: Letra griega. Aquí. 10: Variante de un nombre de mujer. Explicar un profesor sobre un texto.

Verticales: 1: Orificio. (al revés) Villa de Huelva. 2: (al revés) Abandonada. Ceremonia. 3: Moneda asiática. Artículo. Igual. 4: Villa de Valladolid. 5: Resolución judicial. 6: Planta leguminosa que sirve de pasto al ganado. 7: Ansia. (al revés) Artículo. Raspa. 8: Plural de letra. Número. 9: Río italiano. Alabar.

Sol. al Crucigrama número 771:

Horizontales: 1: Erro. Robo. 2: Lea. raD. 3: Bola. Rojo. 4: As. Uno. oN. 5: Alojó. 6: Minio. 7: Ad. Coz. Ta. 8: Memo. Otón. 9: Oojo. Ama. 10: Reto. osaL.

Verticales: 1: Elba. Amor. 2: Reos. Deje. 3: raL. aM. moT. 4: Aulico. 5: Nono. 6: Rojizo. 7: Oro. Ojo. Ama. 10: Reto. osaL. Anal.

CARTELERA

TEATRO PRINCIPAL

Hoy, sesión continua desde las cuatro de la tarde

Tercera semana triunfal de «LOS CAÑONES DE NAVARONE»

Dos últimos días en Palencia

Precios reducidos Tolerada

TEATRO CINE ORTEGA

5 a 10. Mayores. «La sirena y el delfín», y «Brumas de inquietud».

CINE PROYECCIONES

3'30. Mayores. «Melocotón en almíbar», y «Odio en los bosques».

CINE CASTILLA

3'30. Mayores. «La última bala», y «Ruta de titanes».

CINE OTERO

«Sólo Dios me detendrá», y «Casco de acero». Toleradas.

CINE REY DON SANCHO

5 - 7,30 y 10

SIGUE EL EXITO DE

«VALLE PROHIBIDO»

La emoción atrayente del Oeste, esmaltada de un idilio, luchando contra traiciones

(MAYORES)

CALIFICACION MORAL

«Los cañones de Navarone», (2); «La sirena y el delfín», (3); «Brumas de inquietud», (3); «Melocotón en almíbar», (3); «Odio en los bosques», (5); «La última bala», (2); «Ruta de titanes», (3); «Sólo Dios me detendrá», «Casco de acero», (2); «Valle prohibido», (3).

Los números que figuran entre paréntesis al final de cada obra, expresan la calificación moral dada por la «Oficina de Espectáculos» dependiente de la Comisión Episcopal de Ortodoxia y Moralidad; 1: Todos incluso niños.—2: Jóvenes.—3: Mayores. — 3 R: Mayores con reparo. — 4: Gravemente peligrosa. — 5: Sin calificar.

M.C.D.2022

DEPORTES

Ante el VII Campeonato Mundial de Fútbol

Los suizos se anotan la primera victoria, llegando los primeros a Chile

El dirigente italiano Barazzi afirma que los campeones surgen de selecciones no favoritas

Santiago de Chile, 19.—Ante la mirada, por una vez tolerante, casi benévola de los aduaneros chilenos, Karl Tappan introdujo anoche en el país en forma sigilosa el «riegel» —conocido aquí como «cerrojo»— mientras Suiza obtenía la primera victoria en el VII Campeonato Mundial de Fútbol, cortando con el pecho de sus muchachos la cinta de llegada del aeropuerto Los Cerrillos.

Italia y Hungría pudieron dar la primera sorpresa, adelantándose a los suizos, pero mientras los helvéticos, empañando el universal prestigio de grandes cronometradores, llegaban con seis horas de retraso, los italianos y húngaros apenas lo hicieron hoy, casi de madrugada, 13 horas después de la anunciada.

Otorino Barassi, vicepresidente de la Fifa y veterano dirigente italiano, fue el único que pudo ver las decenas de pancartas «forza Italia» que alrededor de un millar de simpatizantes ondeaban anoche en el aeropuerto, anhelantes de poder abrazar a Sivori, Altafini y demás figuras de la «Escuadra Azzurra».

El puñado de húngaros, altos mozos rubios que ponen a las claras la llamativa característica de la raza magiar, vieron también frustrados sus entusiasmos y, cuando el avión llegó a Los Cerrillos, el aeropuerto ofrecía un aspecto desolador, ya que sólo se hallaba en él un grupo de periodistas y dirigentes chilenos.

Los suizos se trasladaron anoche mismo al colegio suizo, donde fueron entusiásticamente agasajados; mientras los italianos lo hicieron a la Escuela Militar de Aviación, donde se realizó una ceremonia especial para darles la bienvenida.

Los húngaros, por su parte, siguieron viaje hacia el hotel Rengo, en las proximidades de Rancagua.

Otorino Barassi se ha mostrado confiado en la capacidad del equipo italiano, pero agregó: «El torneo es muy difícil y muy igualado en cuanto a fuerzas en los conjuntos, a excepción del Brasil, que se muestra superior y gran favorito. Sin embargo, la historia enseña que los campeones surgen de selecciones no favoritas. Ojo, pues».

Barassi, apremiado a preguntas, enfocó el problema de los jugadores sudamericanos que actúan en las selecciones europeas, diciendo: «La Fifa no puede desconocer que sólo pueden alinearse con sus actuales selecciones tras tres años de nacionalización. Probablemente exijamos ahora que el jugador que haya actuado como internacional en dos países no pueda defender un tercero.

Rappan dió a entender que Suiza no mostró todo su juego en sus recientes partidos en Inglaterra, que, según él, fueron de entrenamiento y nada más. «No tienen valor. No podía exponer a mis hombres a un esfuerzo mayor».—Alfil.

Los seleccionados españoles celebraron el último entrenamiento antes de su partida

El delegado nacional de Deportes, señor Elola, despidió a los jugadores en el hotel donde se hospedan

Madrid, 20.—Esta tarde antes de iniciarse la partida de los jugadores que componen el equipo nacional de fútbol, para el último entrenamiento realizado en el Estadio Santiago Bernabeu, se personó en el hotel donde están hospedados el delegado nacional de Educación Física y Deportes don José Antonio Elola Olaso, que conversó primeramente con los directivos de la Real Federación Española de Fútbol, y su presidente D. Benito Picó. Después, personados los jugadores seleccionados con el entrenador Helenio Herrera, en el salón donde se celebraba la reunión, les dirigió unas afectuosas palabras, tras de haber saludado uno a uno a los seleccionados.

El Sr. Elola Olaso les dijo entre otras cosas: «Sé que habéis sido elegidos para representar a España, en los Campeonatos del Mundo donde habrá otros equipos tan buenos o mejores que el nuestro, pero creo que el equipo español puede y debe conquistar un gran triunfo, que es esperado desde hace tiempo por todos los aficionados. Sé que vosotros sois los mejores y lo sé, porque yo he jugado también al fútbol; aunque no he llegado a tener vuestra habilidad para este deporte. Sé que en el fútbol la suerte es un factor importante y de eso he estado hablando con vuestro presidente y los demás directivos. Espero poder trasladarme a Chile para presenciar algunos de vuestros partidos y sólo os pido, que hagáis todo lo posible, con vuestra habilidad, vuestra destreza y superando incluso la mala suerte, para llegar a conquistar el título de campeones del mundo. ¡Viva España, viva el fútbol español!»

El Sr. Elola-Olaso despidió uno por uno a cada uno de los jugadores con un abrazo y con frases de cariño y finalmente a Di Stéfano; le deseo mucha suerte. «Pibe, le dijo, tenemos mucha confianza en todos vosotros y especialmente en ti».

Muchos aplausos subrayaron las palabras del delegado nacional de Educación Física y Deportes, que prosiguió la interrumpida reunión con los directivos de la Real Federación Española.—Alfil.

ULTIMO ENTRENAMIENTO

Madrid, 20.—Esta tarde los jugadores encuadrados en el equipo nacional de fútbol han celebrado su último entrenamiento antes de su partida para Chile en el Estadio Metropolitano esta tarde poco después de las cinco y media, bajo las órdenes de Helenio Herrera.

Alfredo Di Stéfano estrenó botas nuevas y los jugadores realizaron primeramente una serie de ejercicios físicos para terminar con entrenamiento de balón. Después regresaron al hotel para cenar y preparar los equipajes.—Alfil.

LOS QUE FORMAN LA EXPEDICION ESPAÑOLA

Madrid, 20.—Aparte de los 22 jugadores que forman el equipo nacional de fútbol, ya conocida la lista desde la pasada semana, forman parte de la expedición las siguientes personalidades:

Don Benito Picó, presidente de la Real Federación Española de Fútbol; Sr. Egusquiza, D. José Luis Costa, directivos del mismo organismo deportivo; seleccionador nacional don Pablo Hernández Coronado; secretario general de la Nacional, D. Andres Ramírez; entrenador, Helenio Herrera; masajista, Mir, del C. F. Barcelona, y encargado del material, Ramón Fernández, del Real Madrid.

La salida de Barajas está prevista para la una de la madrugada, hora local, y la llegada a Santiago de Chile, a las dos y media de la tarde —hora local—, siete y media hora española.

Desde Santiago de Chile después de una corta recepción que tendrá lugar en el mismo aeropuerto de Los tica española se trasladará en auto-Cerrillos, toda la expedición futbolíscar a Viña del Mar, en uno de cuyos hoteles quedarán instalados hasta finalizar la primera eliminatoria del torneo.

Helenio Herrera ha manifestado que en Viña del Mar continuarán los entrenamientos intensivos de la selección española.—Alfil.

Las gestiones para el traspaso de Amancio, aplazadas

Hasta que los ánimos se serenen, dice una nota del Real Madrid

Madrid, 20.—Se sabe que el Real Madrid ha contestado al Real Club Deportivo de la Coruña, «que después de los injustos comentarios que se han divulgado por la exclusión de Amancio de la selección nacional, la junta directiva del Real Madrid estima que por razones de delicadeza y sensibilidad, se deben aplazar las gestiones iniciadas para este traspaso hasta que los ánimos se serenen y se desvanezcan las falsas y ofensivas imputaciones que se han atribuído al Real Madrid en este caso».

En su comunicado al Deportivo de la Coruña, el Real Madrid reitera sus deseos de que se continúen las relaciones afectivas y cordiales entre los dos clubs.—Alfil.

LA VUELTA CICLISTA A ITALIA

BATTISTINI vencedor de la segunda etapa

Suárez se clasificó en sexto lugar a cuatro segundos del vencedor

Sestri Levante, 20.—Graziano Battistini ha vencido en la segunda etapa del giro Sanso Maggiore a Sastri Levante, con un total de 148 kilómetros y un trazado llano, exceptuando unos fuertes puertos no puntuables para el Premio de la Montaña.

Con su victoria, Battistini se ha adjudicado asimismo el jersey rosa de líder de la carrera.

El trazado de la etapa ha dado lugar a una serie de ataques, principalmente desencadenados por el que fué campeón francés Anglade, ataques que han dado lugar al cambio del primer puesto de la general en favor de Battistini y a la pérdida de puestos en el escalafón de la carrera por algunos de los favoritos, entre los que puede citarse a Masignan, Taccone, Gaul, Baldini, Pérez Francés y Defilippis, por no citar más que a los principales.

Dino Liviero, ganador de la primera etapa y primero en ponerse por tanto el jersey rosa ha resistido como ha podido los ataques. A pocos kilómetros de la salida, sufrió una caída que le retrasó lo suficiente para que atacaran en ese momento Schoroeders, Favero, Cruz, Galdeano y Adorni. Poco después inició Cruz una escapada y coronó el primero de los dos cols, no puntuables hoy como decimos, con una ventaja de quince segundos, pero en el descenso fué alcanzado. También en el descenso intentó fugarse Van Looy, con Soler, Massignan, Graf, Battistini, Belmonte, Pamblanco, Menzoni y Brugasgni, pero el intento quedó neutralizado. Hubo un espectacular ataque de Pellegrino, que rodó en solitario durante más de 30 kilómetros y logró a veces una ventaja superior a los tres minutos a sus inmediatos seguidores.

Fué alcanzado durante la ascensión del Col de Canto Crocio y a tres kilómetros de la cima, demarró Battistini, que ya siguió en solitario hasta la meta, a la que llegó con cuatro segundos de ventaja sobre el pelotón de diez corredores en el que figuraba el español Antonio Suárez.

La clasificación de esta etapa ha sido:

1.—Battistini (Italia), 2-21-11 (a 36'295 kilómetros hora).
2.—Ongenae (Bélgica), 2-21-15.
3.—Hoevenaers (Bélgica), ídem.
4.—Pambianco (Italia), ídem.
5.—Desmet (Bélgica), ídem.
6.—Suárez (España), ídem.
7.—Anglade (Francia), ídem.
8.—Fallarini (Italia), ídem.
9.—Van Vaeremberg (Bélgica), ídem.
10. Moser (Italia), ídem.

Los restantes españoles se clasificaron en la siguiente forma:

29.—Pérez Francés, 4-22-48.
58.—Belmonte, 4-28-55.
67.—Cruz, ídem.
69.—Díaz, ídem.
82.—Soler, 4-31-14.
93.—Galdeano, 4-35-27.
110.—Suñer, 4-38-27.
115.—Hernández, ídem.
112.—Company, ídem.
116.—San Emeterio, ídem.—Alfil.

CLASIFICACION GENERAL

Sestri Levante, 20.—Después de la etapa de hoy, la clasificación general de la vuelta ciclista a Italia se establece en la forma siguiente:

1.—Battistini (Italia), 8-47-29.
2.—Pambianco (Italia), 8-47-33.
3.—Suárez (España) mismo tiempo.
4.—Moser (Italia), mismo tiempo.
5.—Baldini (Italia), a 1' 37".
6.—Pérez Francés (España), mismo tiempo.

Después de Suárez y Pérez Francés, la clasificación de los otros corredores españoles es la siguiente:

49.—Bertrán, 8-53-44.
59.—Ex aequo:
Belmonte, 8-56-51.
73.—Cruz, ídem.
Díaz, 8-57-23.
91.—Galdeano
109.—Hernández, 9-06-23.
113.—Company, 9-06-55.
115.—San Emeterio, 9-07-22.
123.—Sant, 9-12-20.
125.—Suñer, 9-17-57.—Alfil.

Ciclismo internacional

El holandés Stolker, vencedor absoluto de la clásica "Midi Liberé"

A tres minutos escasos se clasificó el español Rosa Gómez

Beziers, 20.—Jean Claude Lefevre, con 6-33-34, ha ganado la última etapa de la vuelta ciclista de «Midi Liberé» (Carcassone-Beziers, de 239 kilómetros).

A continuación lo hicieron:

2.—De Haan, Holanda, 6-36-25.
3.—De Roo, Holanda, ídem.
4.—Malckenbeack, Bélgica, ídem.
5.—Groussard, francés, ídem.

En octavo lugar se clesificó el español Rosa con el mismo tiempo que De Haan.

Después de los resultados de esta última etapa, en la clasificación general figura el holandés Stolker en primer lugar, con 24 horas, 3 minutos, 46 segundos, declarándose vencedor de esta famosa prueba ciclista.

2.—Elberghe, Francia.
3.—Groussard, Francia, 24-06-40.
4.—Rosa Gómez, España, 24-06-42.
5.—Huiart, en ídem tiempo, Francia.
19.—Campillo, España, 24-15-26.—Alfil.

CLASIFICACIONES

Beziers (Francia), 20.—Después de Mayoral y Otaño que se clasificaron en 15 y 19 lugares, los otros corredores españoles se clasificaron en la etapa Carcassonne-Beziers en los siguientes puestos:

21.—Campillo, 6-36-30.
24.—Gómez del Moral, ídem.
35.—Mendiburu, 6-37-20.

En la clasificación general, después de Rosa Gómez y Campillo, la clasificación de los otros corredores españoles es la siguiente:

21.—Mayoral, 24-19-40.
25.—Otaño, 24-24-35.
31.—Mendiburu, 24-34-32.
34.—Gómez del Moral, 24-45-41.—Alfil.

Ciclismo nacional

Ha terminado la Vuelta Ciclista a Navarra

En Barcelona se celebró el campeonato provincial de fondo en carretera

Tudela, 20. — Con la etapa de hoy Estella-Tudela con 122 kilómetros de recorrido ha terminado la III Vuelta Ciclista a Navarra.

Más de diez mil personas presenciaron la llegada de los corredores, siendo la clasificación la siguiente:

1.—R. Carrasco, 3-12-51. con bon.
2.—Lasa, 3-13-5.
3.—R. González, 3-13-21 y a continuación un grupo de 28 corredores con igual tiempo.

La clasificación de la etapa por equipos ha sido la siguiente: Bahamontes, Turing de Rentería, Mungía de Bilbao.

La clasificación general es la siguiente:

1.—A. Blanco, 17-8-14.
2.—J. Suria, 17-8-39.
3.—M. Lasa, 17-8-43.
4.—J. Bilbao, 17-9-17.
5.—F. Suárez, 17-11-11.
6.—Xifré, 17-12-58.

Por equipos: Ferrys, Bahamontes y Munguía.

Premio de la Montoña: Lasa, 8 puntos; Erenozaga, 5, y R. González, 4.

De los 65 corredores que tomaron salida se han clasificado 45. Toda la prueba fue seguida por el seleccionador nacional Sr. Saura.—Alfil.

CAMPEONATO CICLISTA JUVENIL DE NAVARRA DE MONTAÑA

Pamplona, 20. — Se ha corrido hoy el Campeonato Navarro Ciclista Juvenil de Montaña, organizado por la Unión Ciclista de Navarra.

Venció Fernando Ciarra, en 1-45-25, con una media horaria de 31,690.

En segundo lugar llegó José Luis Galdánez, en igual tiempo y el tercero, Joaquín Paulearena, en 1-45-33.

Se clasificaron 28 corredores.

CAMPEONATO CICLISTA BARCELONES DE FONDO EN CARRETERA

Barcelona, 20. — Sobre un recorrido de 145 kilómetros se ha disputado el Campeonato de Barcelona de Ciclismo, fondo en carretera, en el que se ha apuntado la victoria David Villo, con un tiempo de 4 horas, 20 minutos, 30 segundos, tras vencer en disputado y emocionante sprint a García Coma y Ramón Vercaguer.

La organización corrió a cargo de el Deporte Ciclista Barcelona.—Alfil.

MONTAJES ELECTRICOS
SUHECA, S.L.
ALUMBRADO PUBLICO
ALUMBRADO INDUSTRIAL
CASETAS DE TRANSFORMACION
INSTALACIONES DOMICILIARIAS

V Feria Internacional del Campo

¡¡AVICULTORES!! LOS POLLOS DE MAS PESO Y VOLUMEN SE PRESENTARAN EN LA V FERIA INTERNACIONAL DEL CAMPO

Jamás avicultor alguno crió pollos de este tamaño, estos serán presentados en el «Pabellón de Madrid», donde la gran firma «La Gaditana» se los facilitará a usted asados y para comerlos, el famoso pollo... Pollo de «La Gaditana», que además ha montado un magnífico servicio de restaurante dentro de este gran recinto del «Pabellón de Madrid»

Mas y mejor

con el nuevo modelo de la
Cosechadora Autopropulsada
SACA
AHORA con
Motor Diesel INTERNATIONAL
de 35 CV.
Segunda limpia
Elevador hidráulico
Faros y equipo eléctrico completo
Garantizada

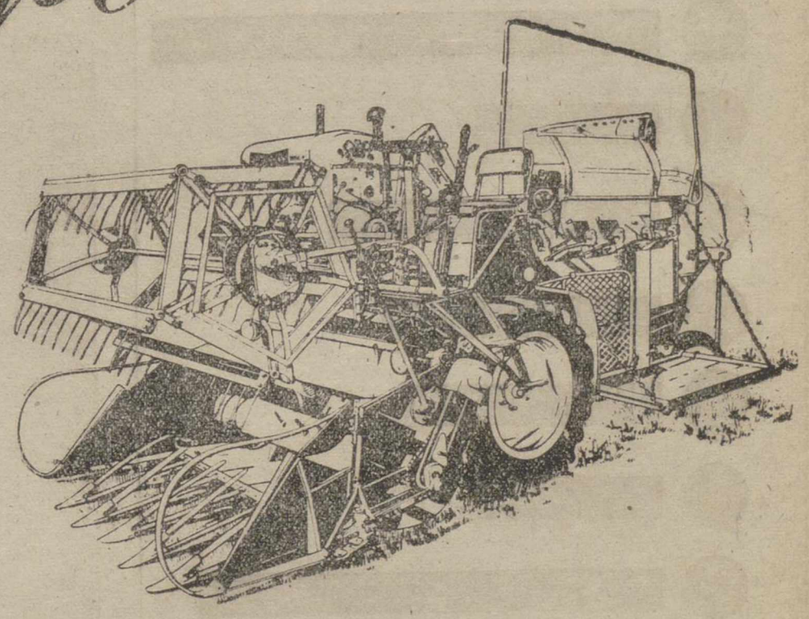

Accesorios:
Enfardadora de dos hilos

S.A.C.A.
SEVILLA

SOCIEDAD ANONIMA
DE
CONSTRUCCIONES AGRICOLAS

DISTRIBUIDOR OFICIAL PARA VALLADOLID, ZAMORA Y PALENCIA:
NEYFER
VALLADOLID. Encarnación, 2.-ZAMORA. Camino Estación, 3 y 5.-PALENCIA. Manuel Rivera, 22

"ALAS"

M.C.D.2022

EN ZATORRE 1-0

Un partido que no mereció ganar el Burgos

EL ARBITRO ANULO DOS GOLES AL PALENCIA

Burgos. — (Crónica especial para DIARIO-DIA, del redactor de "Diario de Burgos", Luis Vallejo Orbea).

Burgos C. de F. 1 (Llago); Palencia, 0.

Burgos C. de F.—Guti (2); Zamanillo (1), Pestaña (2), Fausti (3); Icazuriaga (1), José Luis (1); Enrique (2), Martín (1), Llago (0), Ceresuela (0), Portilla (3).

Palencia. — Obregón (3); Esguevillas (1), José Luis (2), Pío (3); Inchaurraga (2), Román (1); Horacio (3), Boni (0), Collado (1), Sanz (1), Echániz (1).

.ARBITRO

De Pedro, del Colegio madrileño. Mal, sin autoridad y con errores garrafales. El segundo gol anulado al Palencia no tiene explicación. Se ganó la repulsa general de los jugadores y el público. Consintió el juego subterráneo y al final culminó su desastrosa actuación enviando a la caseta a Román y Zamanillo por una discusión airada, que no tenía importancia.

EL GOL

Cinco minutos del segundo tiempo. Ceresuela juega una pelota por el lado derecho y pasa al centro, donde Enrique, después de un regate en corto, remata fuerte a puerta, raso, al lado derecho. El balón va fuera, pero en la misma boca del gol se infiltra Llago y envía el esférico a la red.

OTRAS INCIDENCIAS

Buena entrada, pese a jugarse el encuentro a las doce y cuarto del mediodía, por mutuo acuerdo entre ambos clubs, de no perjudicar la taquilla de un festival taurino benéfico, que se celebraba por la tarde. Mañana de sol, pero sin apretar el calor.

A los 33 minutos, un balón rechazado por la defensa palentina llega a Collado, que está muy adelantado. Se infiltra en el área por el lado izquierdo, pasa al centro y Román, situado entre dos defensas, rondando el fuera de juego, remata a puerta por bajo y bate a Guti. El árbitro anula el gol por estimar fuera de juego de Román, aunque antes no lo había señalado.

Veinte minutos de la segunda parte. Collado recibe un balón adelantado, se mete en el área y lleva el balón a la red. El señor De Pedro anula el gol, creemos que erróneamente, por estimar fuera de juego del ariete palentino.

A los 25 minutos del primer tiempo Sanz puso una plancha a José Luis, que cayó al suelo y quedó lesionado, pasando a jugar de extremo izquierda y luego de delantero centro, prácticamente inútil para el resto del partido.

Rondando el final, a los 44 minutos del segundo tiempo, Zamanillo y Román se enzarzan en una discusión airada, al intentar sacar el burgalés de banda. El árbitro arregla el lío a su manera y envía a ambos jugadores a la caseta.

UN PARTIDO QUE NO MERECIO GANAR EL BURGOS

Saltaron al campo ambos conjuntos, con sus filas diezmadas, por mor de las lesiones y expulsiones que han obligado a presentar alineaciones de circunstancias. Así, en el Burgos, jugaron hoy de defensas laterales, un extremo (Fausti) y un medio (Zamanillo), formando la delantera con dos delanteros centro, un medio, un interior y un extremo. En el Palencia, la vanguardia aparecía remendada también, alineándose de extremo teórico Echániz, con Boni y Sanz de interiores, Horacio en su puesto y Collado en el eje.

El encuentro, justo es reconocerlo, ha sido de escasa calidad futbolística, quizás porque el Burgos parece que este torneo lo ha tomado a beneficio de inventario, sin excederse ni exponer mucho sus hombres clave; Quizás también, porque el Palencia salió al campo un tanto impresionado por la superior categoría de su rival, aunque muy pronto le tomó la medida y supo tratarle de tú a tú, cerrando bien sus líneas zagueras y escalonando con acierto sus hombres, para impedir los avances locales.

No hubo rapidez en el desplazamiento del balón, ni juego ordenado más que a ráfagas, consumiéndose anodinamente los primeros 45 minutos, sin que entrara en funcionamiento el marcador. Es cierto que ejerció mayor presión el Burgos en estos primeros 45 minutos y que Llago primero y luego Portilla y Ceresuela, hicieron intervenir con acierto y seguridad a Obregón, que se nos ha mostrado como un portero ágil y con mucha rapidez de reflejos. Por el lado palentino anotamos un remate de Collado a los 19 minutos, que anuló con seguridad Guti; otro disparo alto de Sanz y una nueva intervención del ariete, a pase de Horacio, con disparo que también neutralizó el meta local. A Horacio se le fue de la punta de la bota un balón frente a la puerta, a los 35 minutos y también pudo llegar el gol al sacar el menudo extremo palentino una falta frente al área, si Guti, con asombrosa agilidad, no hubiera despejado "in extremis" de puño, por encima del larguero.

El segundo tiempo fue de similares características, jugando más abierto el Palencia, que buscó con ahinco el gol. Al poco de iniciarse el juego, en un encontronazo entre Ceresuela y el palentino José Luis, sufrió éste un fuerte golpe, pero luego incurrió el central forastero en evidentes brusquedades, que el árbitro no quiso ver, lo que originó ruidosas protestas del público. Horacio continuó siendo el hombre más peligroso de la vanguardia morada, aunque Fausti, convertido en su sombra, le obligó a buscar balones en todas las zonas, hasta llegar a "aburrirle". No obstante, el extremo forastero ensayó el remate en dos ocasiones, sin fruto.

También el Burgos pudo aumentar su cuenta, en un remate de José Luis, resolviendo un lío, salvando el peligro bajo los palos un defensa, con Obregón ya batido. Portilla también tuvo escasa fortuna en otro disparo muy intencionado, que el meta palentino neutralizó con seguridad y cuando el partido entraba ya en sus últimos quince minutos, decayó el ritmo de la lucha, replegándose el Burgos, lo que favoreció la presión de los morados, que llegaron a forzar en los últimos minutos dos córners, sin consecuencias. En esta fase final, el juego subterráneo, los codazos, empujones y agarrones hicieron acto de presencia y el árbitro de la contienda prefirió desentenderse de todo, para no complicarse su labor. Pero al final, acabó por emborronar, sin arreglo posible, su desastrosa actuación.

Ciertamente, el Palencia, no ha sido enemigo fácil para el Burgos. Antes bien, ha vendido cara su derrota, que en justicia no ha merecido. Sus hombres lo intentaron todo, cerrando en la primera parte sus líneas, para contener el juego más afiligranado de los albinegros. Pero también los morados saben pasarse bien la pelota y mostrarse incisivos en el área, lo que obligó muchas veces al trío defensivo local a actuar con contundencia y seguridad. El juego de ambos conjuntos careció de orden, porque ni el Burgos contó con línea media ni el Palencia trenzó el fútbol desde atrás. Pero considerando que en ambos conjuntos faltaban varios de sus hombres clave, hay que aceptar como normal este encuentro, que en algunos momentos llegó a aburrir al público, a tal punto que incluso sonaron palmas de tango.

Desde el prisma del comportamiento individual de los jugadores palentinos hemos de destacar, por encima de los demás, a Obregón —en quien vimos cosas muy buenas, con mando y autoridad sobre sus zagueros—; el lateral Pío, flexible, rápido y contundente, aunque un tanto gesticulante; Inchaurraga —muy batallador y correoso— y Horacio, el hombre más rápido y peligroso del ataque. No ha causado mala impresión el Palencia, no, señores. Pero a su delantera le falta decisión para pisar el área y ensayar el remate.

En el lado burgalés, un partido malo del conjunto. Se salvan de la crítica, Guti —sin cosas del otro jueves—, Pestaña, Fausti —que se batió con mucho entusiasmo y fue la sombra de Horacio—, Enrique y Portilla, que bordó jugadas de gran clase. Los demás, borrados por completo.

Fútbol amistoso

El Real Madrid ganó en Coruña por 3-0

D. CORUÑA, 0; REAL MADRID, 3

Coruña, 20.—En partido amistoso celebrado esta tarde, el Madrid ha vencido al Coruña por 3-0.

Alineaciones:

Madrid. — Vicente (Betancourt); Isidro, Antonio Ruiz, Miche; Felo (Reba); Serena (Gento II), Marsal, Simonsson, Pepillo y Cebrián.

Coruña.—Pampols (Emeri); Valentín, Pegaso, Domínguez; Manín (Botana), Aurre; Loureda, Amancio, Veloso, Mendoza (Ledo), Bellón (Alonso).

El primer tiempo, que fue el más bonito terminó con empate a cero. El Coruña jugó en esta parte aceptablemente, pero muy pronto el motor del equipo, Amancio, se vio frenado por el medio madrileño Felo, que lo marcó muy bien, mermando la eficacia de la delantera coruñesa. El Madrid, por su parte, no brilló en esta primera mitad, que jugó a favor del viento.

En la segunda parte, a los cuatro minutos, se consiguió el primer gol, obra de Marsal. A los dieciséis, Simonsson, en un lamentable fallo de Emeri, marcó el segundo. Finalmente, a los treinta y ocho minutos, Pepillo consiguió el tercero.

Pepillo, Cebrián, Aurre y Loureda, fueron los destacados.—Alfil.

MALAGA, 3; WERDER BREMEN, 3

Málaga, 20. — Con empate a tres tantos finalizó el partido jugado esta tarde en La Rosaleda entre el Werder Bremen y el Málaga.

Alineaciones:

Bremen. — Kokartis; Piontek, Tagielski, Wegenar (Nachtwag); Lorenz, Schimeczek; Zebrowski, Schroeder, Schuetz, Soya, Barth.

Málaga. — Américo; Pellicer, Vázquez, Portales; Luna, Dalmáu (Sande); Rovira, Pipi (Benavides), Mendi, Sande (Pipi), Bruna.

Arbitró el señor Ruiz Morales, muy bien.

Al minuto de empezar, el Málaga marcó su primer tanto por mediación de Mendi. El Málaga dominó algún tiempo, pero los alemanes se rehicieron e impusieron su buen juego. El portero alemán se lució en varias paradas.

En la segunda parte se vió fútbol de mejor calidad por parte del Bremen y Américo detuvo balones muy peligrosos. A los seis minutos empató el Bremen por medio de Schimeczek y, dos minutos más tarde, el extremo izquierda Barth, burla a la defensa y consigue el segundo tanto. El portero alemán realizó después varias paradas extraordinarias a tiros de los delanteros malagueños, que dominaron intensamente varios minutos. El tercer gol alemán lo marcó Zebrowski. A los 43 minutos el defensa derecho alemán inexplicablemente, detiene con la mano dentro del área un balón que iba a córner. La falta la lanza Benavides que marcó el tanto del empate a tres definitivo.—Alfil.

Resultados y clasificación de la «COPA DI STEFANO»

Resultado:

Burgos-PALENCIA ... 1-0
Indauchu-Alavés ... 1-1
Rayo-Sestao ... 5-1

Clasificación

1.—Burgos	6	4	1	1	11	6	9+3
2.—Rayo Vallecano	6	3	2	1	13	8	8
3.—Alavés	6	2	2	2	9	10	6
4.—Indauchu	6	2	1	3	11	12	5—1
5.—PALENCIA	6	0	4	2	7	9	4
6.—Sestao	6	1	2	3	7	13	4—2

PARTIDOS PARA EL PROXIMO DOMINGO

Sestao (0)-Burgos (1).
PALENCIA (2)-Indauchu (3).
Alavés (1)-Rayo Vallecano (0).

Torneo de Primavera

El Valladolid ganó en Atocha y el Santander en Pamplona

R. SOCIEDAD, 2; VALLADOLID, 3

San Sebastián, 20.—El Valladolid ha vencido por tres goles a dos a la Real Sociedad en partido jugado esta tarde en el campo de Atocha, con excelente tiempo y regular entrada correspondiente al Terneo Primavera.

Alineaciones:

Real Sociedad: Goicoechea; Maiztegui, Egusquiza, Ormaeche; Lasa, Astigarraga; Urreisti, Amas, Arzac, Mendiluce y Cacho.

Valladolid: Estrems; Pinto, Soler, Paredes; García Sánchiz, Joselín; Rodríguez, Suárez, Rodilla, Aramendi y Molina.

Arbitró el guipuzcoano Orbegozo, regular.

Los goles fueron marcados a los tres minutos de juego al tratar de ceder Artigarraga a Goicoechea lo hizo por elevación, batiendo a su propio guardameta; un minuto más tarde empató la Real por obra de Cacho y también un minuto después, Rodilla consiguió el segundo gol visitante.

En la segunda parte, a los 14 minutos, Molina obtuvo el tercer gol del Valladolid de penalty y a los 29 minutos, la Real, por obra de Urreisti, lograba el segundo tanto.—Alfil.

OSASUNA, 2; R. SANTANDER, 3

Pamplona, 20.—Por tres tantos a dos ha vencido el Real Santander al Osasuna en partido jugado esta tarde en el campo de San Juan por la disputa del Trofeo Copa Primavera.

Alineaciones:

Osasuna: Justo; Amantegui, Echeandía, Aguirre; Zoco, Carlos; Angelillo, Ormaeche, Valles, Silvestre y Ribada.

Santander: Berasaluce; Pallas, Gómez, López; Santamaría, Lerma; Achonga, García, Fretes, Ramos y Parodi.

El encuentro se jugó con buen tiempo y bastante público.

A los 22 minutos de la primera parte marcó el Santander su primer gol por mediación de Fretes, rematando una bonita jugada de la delantera. A los 28 Silvestre saca un castigo por encima de la barrera y establece el empate. A los 42 se adelanta el Santander y con el resultado de dos a uno, terminó el primer tiempo.

A los 13 minutos de la segunda parte, Silvestre pasa a Zoco que de fuerte disparo obtiene el empate a dos y a las 33 Otaegui, que sustituye a Santamaría, remata el tercer tanto santanderino. Ambos conjuntos probaron a numerosos elementos con vistas a la próxima temporada. Arbitró bien el colegiado navarro señor De Luis.—Alfil.

Promociones y otros resultados

PROMOCION A SEGUNDA DIVISION

FASE DE CAMPEONES

Sevilla Atlético-Lugo	4-0	(5-1)
Béjar-Langreano	3-1	(3-6)
Torrelavega-Eldense	2-3	(3-5)
Constancia-Algeciras	2-0	(4-3)

Ascienden a Segunda División: Unión Langreo, Eldense, Constancia y Sevilla Atlético.

FASE DE SUBCAMPEONES

Alcoyano-Manchego	3-0	(4-2)
Imperial-Melilla	2-2	(2-4)
Galdácano-Condal	2-2	(2-7)
Avilés-Jerez	5-1	(6-3)

Pasan a la última fase: Alcoyano, Melilla, Condal y Avilés.

CAMPEONATO NACIONAL DE JUVENILES

Casablanca de Zargza.-Osasuna	5-2
Atlético Bilbao-Eibar	5-2
Valencia-Albacete	1-0
Sevilla-Melilla	9-0

CAMPEONATO NACIONAL DE AFICIONADOS

Salmantino-D. Contestano	3-0
Ar. de Bilbao-Pontevedra	3-0
Corta-Real Madrid	1-1

TORNEO «PRIMAVERA»

Real Sociedad-Real Valladolid	2-3
Osasuna-Real Santander	2-3

COPA «ANDALUCIA»

San Fernando-Córdoba	0-1
R. de Huelva-Sevilla F. C.	1-1

AMISTOSOS

D. Coruña-Real Madrid	0-3
Elche-Real Murcia	3-1
Málaga-Werder Bremen	3-3

RESULTADOS DE LA QUINIELA

Atlético-Belenense	0-3
Lusitano-Vitoria	4-1
Académica-Sporting	0-3
Brescia-Messina	2-1
Catanzaro-Bari	3-0
Como-Lucchense	2-1
Lazio-Prato	4-0
Médena-Cosenza	2-1
Novara-Parma	1-0
Pro Patria-Alessandria	2-0
Reggiana-S. Monza	0-1
Sanbenedettese-Génova	2-1
Verona-Nápoli (suspendido)	
Reservas:	
Empoli-Rimini	2-0
Forli-Pisa	1-3

Mi

EL CIRCULO MERCANTIL RESURGE...

5º SALON DE ACTOS Y DEPENDENCIAS
4º BIBLIOTECA
3º SALAS DE BILLARES
2º SALON DE JUEGOS
1º SALON DE ESTAR
BAJO CAFETERIA
SOTANO PARRILLA CON PISTAS DE BAILE

¿Vas a negarle tu nombre y tu colaboración?

Si tienes todavía en tu poder el boletín de inscripción, rellénale y devuélvelo rápidamente.

Si por extravío, o involuntaria imprevisión, no ha llegado a tu poder el impreso para inscribirte, solicítalo urgentemente a cualquiera de estos teléfonos: 32-49, 17-16, 30-19, 25-53.

El cierre del plazo de admisión está muy próximo, y al Círculo Mercantil e Industrial le complacería contar con tu colaboración y con tu nombre.

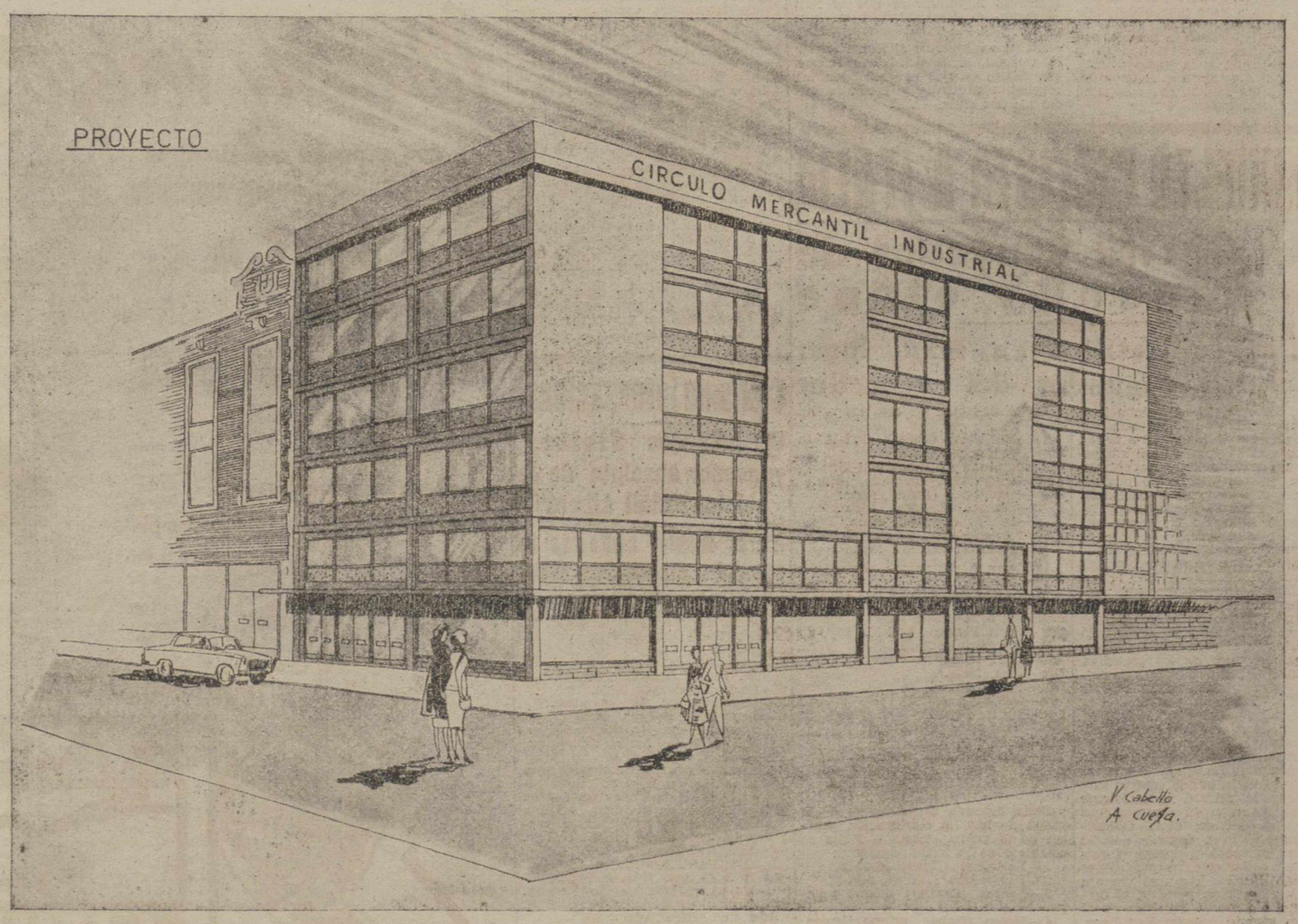

EI CIRCULO MERCANTIL RESURGE...

Este es el mensaje, cordial y amistoso, lanzado a los palentinos, en la seguridad de que en todos ellos encontrará el eco de comprensión y familiaridad que busca.

Porque el CIRCULO MERCANTIL E INDUSTRIAL viene a abrir en la historia ciudadana y social de Palencia una nueva página llena de optimismo y de rotundas realidades.

...Un capítulo recreativo y cultural que será orgullo de nuestra ciudad y que para los palentinos constituirá el gran hogar donde estrechar los vínculos de paisanaje en un ambiente sano y moral.

...Un marco extraordinario para la juventud; un lugar de serena comodidad para los mayores; una mano abierta para todos los que —de Palencia o fuera de ella— nos sentimos hermanados por vínculos de convivencia en la Ciudad del Carrión.

EL CIRCULO MERCANTIL RESURGE...

No es una entidad ciudadana que nace. Es una realidad palentina que resurge; la segunda etapa de algo muy nuestro, que en Palencia vivió y en Palencia vuelve a cobrar vida; el lugar de cita para la cultura y el recreo, para el negocio y la amistad, para la juventud y los mayores.

Es un hogar social que en Palencia renace con bríos modernos, y para el que un puñado de palentinos (a impulsos de cuya inquietud está cobrando vida) no regatean ni el más mínimo detalle de comodidad y de confort, desde el clásico Restaurante hasta la suntuosa y elegante Peluquería de señoras, pasando por toda una completa gama de servicios montados con un criterio de comodidad, modernismo y familiaridad.

EL CIRCULO MERCANTIL RESURGE...

Y para esta nueva etapa lanza a los vientos abiertos de Palencia su mensaje de invitación... ¿vais a negarle vuestra colaboración?

M.C.D.2022

La vida en la Región

Buen día salmonero en La Hermida (Santander): Se pescaron seis por un valor de 14.000 pesetas

La Universidad salmantina comenzará a celebrar este año el "Día del Licenciado"

BURGOS

CACERIA EXTRAORDINARIA. — Una partida de cazadores de Miranda de Ebro han realizado una extraordinaria hazaña cinegética, al conseguir cobrar, en poco tiempo tres hermosos jabalíes.

Se reunieron hasta un total de 24 escopetas, que dieron una batida por los pinares de Las Mambras, que son bordeados por el río Arlanza, con el fin de contribuir a exterminar los numerosos jabalíes que tanto daño están causando en la región.

Ya por la mañana se consiguieron tres magníficas piezas, una de las cuales alcanzó un peso de 103 kilos. Al ser herida esta fiera por uno de los cazadores se refugió en la maleza y cuando fue buscada por el cazador, le sorprendió con una fuerte dentellada, que le rasgó una pierna en la que hubieron de darle varios puntos de sutura. La caceria, que iba a ser continuada por la tarde, se suspendió por esta causa.

SALAMANCA

EL DIA DEL LICENCIADO.— A partir del presente curso la Universidad salmantina se propone celebrar el «Dia del Licenciado», según ha manifestado el Rector de la misma, señor Balcells Gorina.

Uno de los principales actos consistirá en una solemne recepción en el Paraninfo, en el curso de la cual se entregará a cuantos finalicen sus estudios de Licenciatura un diploma acreditativo de su escolaridad en el «alma mater» salmaticense. Al propio tiempo se hará entrega también a cada Licenciado de una insignia de la Universidad.

Probablemente el próximo día 26 del actual se celebre la primera edición de esta fiesta recientemente creada.

SANTANDER

BUEN DIA SALMONERO.—El pasado día 15, en el pueblo de La Hermida, fueron capturados en el río Deva seis hermosos salmones. Tres de ellos fueron logrados por chicos de 13, 14 y 16 años.

El valor de los seis salmones ascendió a 14.000 pesetas, con un promedio de cotización de 400 pesetas el kilo.

ZAMORA

BUEN MERCADO. — El primer mercado mensual celebrado en Zamora ha presentado general animación y concurrencia. No obstante, se notó la ausencia de uno de los principales elementos concurrentes, cuales son los labradores, cuya clase se encuentra en deficiente situación económica por los catastróficos resultados de las últimas cosechas.

A pesar de ello se realizaron bastantes operaciones, especialmente en ganado porcino, que sigue con precios sostenidos y más bien con tendencia al alza. También se operó sobre mular y asnal, que también presenta cotizaciones elevadas.

REMOLQUES
MARVISA
MAS LIGERO * MAS ROBUSTO
GRANDES FACILIDADES
CALIDAD
EXPLOTACIONES INDUSTRIALES Y AGRICOLAS
MAYOR, 242
Teléfono 1163
PALENCIA

CUPON PRO CIEGOS

Lista del número premiado del Cupón Pro Ciegos, correspondiente al sorteo celebrado el día 19 de mayo de 1962.

Premiado con 250 pesetas, número 134. Premiados con 25 pesetas, todos los terminados en 34.

AYUNTAMIENTO

Matrículas de bicicletas, carros de mano, remolques y perros

Se pone en conocimiento de todos los poseedores de bicicletas, carros de mano, remolques y perros, que queda prorrogado el plazo para la obtención de matrículas hasta el día 31 de mayo actual, despachándose en la Inspección de Policía Municipal (antigua Casa de Socorro), en horas de 11 a 2 y de 5 a 8.

Transcurrida esta fecha, todos los propietarios de los vehículos y perros citados, que circulen sin dicha chapa serán sancionados con una multa igual al importe de la matrícula, además del pago de ésta, excepto los perros, cuya sanción será de dobles derechos, más las penalidades que correspondan.

Palencia, 19 de mayo de 1962.

El Alcalde, **Juan Mena de la Cruz.**

como en todas partes
sintasol
EL SUELO DE NUESTRO TIEMPO
Fabricado por copiástica-áriz
DISTRIBUIDOR COLOCADOR
SIEIRAS
PALENCIA

VEA EL NUEVO CAMION AUSTIN DIESEL 107 H. P.
en
AGENCIA AUSTIN
RAFAEL LOPEZ.-M. de Azcoitia, 3.-PALENCIA

GINA LOLLOBRIGIDA Y ROCK HUDSON con su LAMBRETTA en un feliz momento de la película "CUANDO LLEGUE SEPTIEMBRE"

PRIMAVERA BUEN TIEMPO Y FELICES EXCURSIONES CON...

Lambretta 125 li 150 li

4 velocidades MOTOR CENTRAL

Lambretta 125 li PRECIO: F.F. PTS. 17.975
Color gris alba combinado con gris lavanda (incluido rueda de repuesto, sillín posterior o biplaza a elección y protector de goma)

Lambretta 150 li PRECIO: F.F. PTS. 20.300
con variada gama de colores (incluido rueda de repuesto, cuenta - kilómetros, sillín posterior o biplaza a elección, batería y protector de goma)

Ambos modelos con las conocidas ventajas técnicas de la marca:
RUEDA DE MAYOR DIAMETRO 3,5 x 10 ■ FRENOS DE EXPANSION, DE ACCION RAPIDA Y DIRECTA. ■ COMODIDADES PARA EL PASAJERO POR LA ESTRECHEZ DE LATERALES Y PERFECTA SUSPENSION ■ ELEGANCIA DE LINEAS Y ARMONIA DE COLOR ■ BASTIDOR DE TUBO DE ACERO INDEFORMABLE. ■ ESCAPE SILENCIOSO MENOS DE 80 FONOS.

VENTAS A 24 MESES

LAMBRETTA LA SCOOTER QUE DURA MAS

Más de 700 Servicios Oficiales en España, provistos de PIEZAS DE RECAMBIO ORIGINALES LAMBRETTA y personal especializado, garantizan a nuestros usuarios, unas atenciones eficientes y económicas

Delegación: FELIX DEL PASO.-- Mayor, 178

CENTRAL PUBLICIDAD

EL DOMINGO TAURINO

Triunfo de "El Millonario", que cortó cuatro orejas y salió a hombros

Manolo Vázquez, gravemente herido en Madrid

Pepe Blanco cortó dos orejas en la plaza de Santoña

Grave herida del novillero Ricardo Izquierdo.-Ha muerto don Fernando Pérez Tabernero

La jornada taurina ha estado animada. Hubo muchas corridas de toros y muchas más novilladas. Se cortaron orejas, la cara buena de nuestra fiesta y hubo heridos; la cara mala. Manolo Vázquez, en Madrid, sufrió una grave cornada. El torero de San Bernardo no tiene suerte. Cuando buscaba el triunfo, al que le impulsa su pundonor, resultó gravemente herido. También el novillero Ricardo Izquierdo, que actuaba en la Plaza de Vista Alegre, recibió una grave cornada en el muslo, cuyo pronóstico es grave.

Para los novilleros palentinos fue este domingo, una jornada de triunfos. Clemente Antolín, «El Millonario», obtuvo un apoteósico triunfo en Cartagena donde cortó, nada menos que cuatro orejas, saliendo a hombros. El torero de el Barrio del Otero, está en alza. Sale a triunfo por tarde y su nombre, en cada jornada, es más cotizado. Aquí hay un matador de toros cuya alternativa nos gustaría ver en Palencia. Este triunfo le avala y esperamos, seguros estamos de ello, que seguirá su ascendente carrera. El muchacho, buen torero y pleno de afición, se lo merece.

Pepe Blanco, otro novillero palentino, consiguió triunfar plenamente en una de las plazas de toros de más solera del Norte. En Santoña. Pepe Blanco corto dos orejas, después de dos faenas muy toreras, y salió a hombros. El buen cartel que en las tierras norteñas tiene el novillero palentino, se ha reafirmado.

Las corridas de la feria madrileña, siguen dentro de su tónica gris. La Plaza, por suerte para la empresa, se llena todos los días, pero el éxito artístico es un completo fracaso. Los toreros mejicanos aún no han «dicho» nada. Lo mismo que Curro Romero, el finísimo torero de Camas, que lleva una temporada desastrosa. Apático, frío, soso y sin sitio. Algo así como la liquidación de quien pudo ser todo y, de seguir así, no será nada.—G. MARTIN SANTOS.

CORRIDAS

Madrid, 20. — Plaza Monumental, octava corrida de las Ferias de San Isidro. Toros de Carlos Núñez para Manolo Vázquez, Alfredo Leal y Curro Romero. Y un novillo de don Fermín Bohorquez para el rejoneador Fermín Bohorquez (hijo). Lleno.

El novillo de rejones fue bravo y noble. Los toros de Carlos Núñez tuvieron mucho poder los cuatro primeros y carecieron de fuerza los otros dos.

Fermín Bohorquez hizo una exhibición de toros a la jineta y escuchó constantes ovaciones. Clavó tres rejones en lo alto y tres buenos pares de banderillas, y tumbó al bicho de un rejón algo desprendido. Hubo gran ovación, petición de oreja y vuelta al ruedo.

Manolo Vázquez, a su primero, castigado con cinco varas y tres pares de banderillas, empezó con cuatro buenos ayudados por bajo. Citó al natural y sufrió una colada peligrosa. Mató de dos pinchazos y estocada. (Pitos). En el cuarto, con mucho poder, que derribó con estrépito y envió a dos picadores a la enfermería, lo trasteó por bajo después de recibir el bicho cuatro varas en cinco entradas y tres pares de banderillas. Al citar para dar un ayudado por alto fué empitonado y lanzado al aire. Quedó inmóvil en el suelo y pasó a la enfermería en brazos de las asistencias. Acabó Leal de un pinchazo y estocada con el difícil cornúpeta.

Alfredo Leal sujetó a su primero con unos capotazos, tres varas y tres palos. Faena con ayudados por bajo y suaves, redondos corriendo muy bien la mano. Pinchazo. Media estocada buena y descabello al segundo golpe. Silencio. El quinto quedó inútil de los cuartos delanteros en la primera vara y se refugió en las tablas donde Leal no pudo hacer otra cosa que matar de buena estocada. Silencio.

Curro Romero oyó pitos por su apatía para recoger a su primer toro. Tres varas y dos pares y medio. Empieza la faena de muleta con ayudados por bajo muy buenos y torea luego en redondo con temple y arte con lo que logra acallar las protestas primero y escuchar aplausos después por la elegancia que imprime a su labor y por su decisión. Acaba de pinchazo, estocada y dos intentos de descabello. Al sexto lo recibe con buenas verónicas que se aplauden. Dos varas y dos pares, Curro Romero está valiente y logra redondos muy suaves, pero el bicho carece de fuerza y no tienen lucimiento. Mata de media estocada. (Hay pitos al retirarse las cuadrillas).

Los toros pesaron en vivo: 495, 476, 555, 565, 492 y 479 kilos respectivamente.

Durante la lidia del cuarto toro ingresaron en la enfermería de la plaza: Manolo Vázquez con herida por asta de toro situada en cara interna, tercio medio e inferior del muslo izquierdo, con una trayectoria de diez centímetros de longitud hacia afuera y arriba que provoca destrozos en los músculos aductores y vaso interno, contusionando el paquete vásculo nerviso. Contusiones múltiples. Pronóstico grave. Pasó al Sanatorio de Toreros.

El picador Jesús González con herida situada en cara interna, tercio medio del brazo izquierdo, que interesa piel y tejido celular. Pronóstico grave. Pasa al Sanatorio de Toreros.

El picador José Marcelo con contusiones en región nasal y erosiones múltiples. conmoción cerebral. Pronóstico leve.

Durante la lidia del sexto toro ingresó en la enfermería el picador Manuel Muñoz Ortiz, con contusiones en rodilla izquierda, de pronóstico leve.

Mañana lunes es día de descanso en la Feria. El martes se lidiarán toros de doña María Teresa Oliveira por los espadas Diego Puerta, El Viti y Rafael Chacarte. — Cifra.

CURRO GIRON NO CORTO OREJAS

Barcelona, 20. — Lleno en la Monumental. Toros del Conde de la Corte. Un novillo de Soto de Fuentes, con gran presencia, mucha cornamenta y bravos, aunque admitiendo poco castigo.

Angel y Rafael Peralta torean a caballo el novillo manso, y pie a tierra termina con el novillo Angel de certero descabello. Ovacionados ambos.

Curro Girón es ovacionado en verónicas. El venezolano lo trastea por bajo para una estocada volcándose. Ovación. En su segundo es ovacionado de nuevo con la capa y en tres pares que colocó. Muleteo de cerca aguantando para tras unos pases de cabeza a rabo, termina de una estocada. Al hacer un quite al quinto, el venezolano fue revolcado de tanto apretarse sin consecuencias.

José Ramón Tirado faena junto a los pitones y entre aplausos para media estocada en la cruz y descabello. Ovación. Al quinto lo torea de capa con arte. Le coloca dos pares y medio y le hace faena por redondos, otros al natural y más pases para media en la cruz. Descabello. Ovación.

Jaime Ostos, al compás de la música torea por naturales con aguante y mando ligando con el de pecho. Cuatro pinchazos a cual mejor de ejecución y colocación. Ovación y vuelta. Al que cierra plaza, previos unos pases de preparación por bajo le siguen otros con la derecha y naturales. Dos pinchazos, estocada y descabello. Es despedido con ovación.

Peso en vivo de los toros de lidia ordinaria: 461, 466, 520, 539, 500 y 532.

UNA OREJA PARA DIEGO PUERTA

Palma de Mallorca, 20. — Corrida goyesca, con motivo de las fiestas de Primavera. Después del desfile en calesas ocuparon un palco de honor Mis España 1962 y las bellezas de las distintas provincias españolas.

Un novillo de don Baltasar Ibán, bravo, para rejones, cinco toros de don Alipio Pérez y Sanchón y uno de doña Lourdes Martín de Pérez Tabernero.

Diego Puerta recibió a su primero con una larga de rodillas que fué aplaudida así como luego en los quites. En uno de ellos fue achuchado fuertemente. Los tres matadores son ovacionados en sus quites. Dos varas y tres pares. Faena por naturales, redondos, de pecho y manoletinas. Una estocada. Ovación, una oreja, vuelta y saludos. El toro fue aplaudido en el arrastre. En su segundo nada saliente con el capote. Dos varas y dos pares, faena porfiada con redondos y de pecho. Sufre otro achuchón. Un pinchazo, media y descabello al segundo golpe. Aplausos.

El Viti es aplaudido en verónicas en su primero, el toro se queda acostado durante largo rato en la arena. Una vara y tres pares. Faena de muleta con series de redondos, naturales y de pecho. Dos pinchazos, estocada y descabello. Ovación, vuelta y saludos. El toro es pitado en el arrastre. El segundo de El Viti se cae constantemente. Dos varas, tres pares, faena valiente tirando del animal. Dos pinchazos una estocada y descabello al segundo intento. Aplausos al torero. El toro es pitado fuertemente en el arrastre.

Manuel Blázquez fue aplaudido al torear con el capote a su primero. Dos varas y tres pares. Faena de muleta que inicia con pases por bajo para seguir por naturales, redondos, de pecho y por alto. Dos pinchazos sin soltar y estocada. Ovación y saludos. En su segundo fue aplaudido en verónicas así como en su quite por gaoneras. Dos varas y tres pares, faena de muleta con pases en redondo, naturales circulares. Un pinchazo saliendo trompicado. Una estocada y descabello al segundo golpe, ovación, vuelta y saludos.—Cifra.

MALA ENTRADA EN EL PUERTO

Puedto de Santa María, 20. — Segunda corrida de feria, floja entrada. Toros de don José Luis Osborne.

Paco Camino en el primero es ovacionado con la capa. Limeño es aplaudido en quites. Camino brinda al público y con la muleta, da dos series, una con cada mano, rematados con el de pecho y molinetes. Mata de una entera y descabello. Petición de oreja, ovación, vuelta al ruedo y saludos. El toro es aplaudido en el arrastre.

José García Limeño recibe al segundo con verónicas, ovación. Dos puyazos y dos pares de banderillas. Con la muleta faena breve y mata después de varios pinchazos, escuchando un aviso. Pitos y palmas al toro.

Jaime Rangel (mejicano), es ovacionado en el tercero por verónicas y en un quite por chicuelinas. Tres varas y dos pares de banderillas. Brinda al público. Con la muleta da una tanda de redondos rematados con el de pecho. Mata de un pinchazo y una entera que basta. Ovación y saludos.

Paco Camino en el cuarto, que toma tres varas y tres pares de banderillas, da una serie con la derecha y otra por naturales rematados con el de pecho, molinetes y de espalda. Mata de un pinchazo y una entera sin puntilla. Petición de oreja, ovación, dos vueltas al ruedo y saludos.

Limeño en el quinto, lancea por verónicas. Dos varas y dos pares de banderillas. Con la muleta tres ayudados por alto para en seguida tres tandas de naturales, adornos y molinetes. Mata de pinchazo y media sin puntilla. Una oreja, ovación y vuelta al ruedo.

Jaime Rangel en el sexto es ovacionado en quites. Dos varas y dos pares de banderillas. Faena breve con la muleta, con pases de castigo. El toro está peligroso por ambos lados y el mejicano lo mata de media y descabello.—Cifra.

NOVILLADAS

EN VISTA ALEGRE

Madrid, 20.—En la novillada celebrada en la plaza de Vista Alegre, con casi lleno, Ricardo Izquierdo sufrió una grave cogida en el último novillo.

Las reses de don José Tomás y don Luis Frías, bien presentadas, fueron aplaudidas en el arrastre, en tanto que para el tercero y sexto sonaron algunos pitos.

José Luis Barrero muleteó a su primero por naturales y manoletinas a dos manos muy valerosas pero algo embarulladas. Mató de una estocada. Ovación, vuelta al ruedo y tímida petición de oreja. En su segundo faena compuesta aunque movida con pases que se aplauden y jalean. Estocada y descabello. Ovación, una oreja y vuelta. En el último, que mató por cogida de Ricardo Izquierdo, estuvo breve y terminó de una estocada.

Antonio Segura "El Malagueño", hizo a su primero una faena suave y valerosa con series de naturales que se aplaudieron. Mató de media buena. Ovación, dos orejas y dos vueltas. En su segundo faena embarullada con series de manoletinas que se jalean. Pinchazo y estocada y descabello al segundo intento. Aplausos.

Ricarco Izquierdo, en el único que lidió, a un novillo que llegó descompuesto y punteando peligrosamente, faena de castigo para tres pinchazos y estocada. Pitos al novillo en el arrastre. En el último fue cogido al hacer un quite y pasó a la enfermería.

Parte facultativo.—Durante la lidia del sexto novillo ingresó en la enfermería el diestro Ricardo Izquierdo, que presenta herida por asta de toro en la cara anterior, tercio medio del muslo izquierdo, de treinta centímetros de extensión. Con dos trayectorias, una hacía arriba y adentro que diseca el paquete vascular con sección completa del sartorio, y otra que se dirige abajo y afuera con desgarro del músculo recto, arteria y abductor, contorneando el fémur hasta su cara posterior. Gran hemorragia y profundo shock. Pronóstico grave. Doctor Gómez Lumbreras. Pasó al Sanatorio de Toreros.

José Luis Barrero fue paseado a hombros por el ruedo y "El Malagueño salió a hombros de la plaza.—Cifra.

AVISOS EN SEVILLA

Sevilla, 20.—En la Maestranza, con buena entrada, se lidió un novillo de don Tomás Prieto de la Cal, para el rejoneador don Clemente Espadañal, seis de don José Arauz de Robles, de Andújar, para Antonio León, Armando Soares y Baldomero Martín "Terremoto".

Los novillos de Arauz en su mayoría mansos y difíciles. El tercero fue condenado a banderillas negras. Las cuadrillas hacen el paseillo montera en mano por el fallecimiento de un hijo del ganadero señor Pérez Tabernero.

El rejoneador Clemente Espadañal estuvo muy lucido en la preparación y clavando arpones y banderillas, realizándolo pronto y con precisión entre grandes ovaciones. Después de un rejón de muerte, se echa el novillo, siéndole concedida una oreja y dando la vuelta al ruedo.

En lidia ordinaria, Antonio León, en su primero, que recibe tres varas y par y medio, se coloca en terreno temerario y a fuerza de porfiar logra buenos derechazos exponiendo mucho. Insiste nuevamente y luego se luce en pases por alto. Estocada buena que basta. Gran ovación y saludos. Pitos al novillo. En su segundo, que recibió tres varas y tres pares, y que llegó incierto a la muleta, muestra grandes deseos toreando por redondos rematados con buenos pases de pecho, entre aplausos. Más derechazos y el novillo se arranca con peligrosidad. Un pinchazo, media, varios intentos de descabello. Suena un aviso. Descabella. Algunos aplausos y pitos al novillo.

Armando Soares, en su primero, que recibe dos varas, coloca un par de banderillas y después desiste. Con la muleta está valiente toreando con la derecha y al natural, sufriendo peligrosas coladas. Un aviso cuando el novillo dobla. Algunas palmas. Pitos al novillo. A su segundo lo banderillea superiormente con tres pares, el último al cambio. Gran ovación. Faena por naturales buenos, entre música y olés, rematados con el de pecho y afarolados. Dos pinchazos y estocada. Gran ovación, vuelta y saludos.

"Terremoto", en su primero, que recibe dos refilonazos y fue condenado a banderillas negras, se muestra valiente y decidido con pases eficaces por la derecha. Mata de estocada. Palmas. Pitos al novillo. En el que cierra plaza, que toma una vara y dos pares, "Terremoto" acusa mucha valentía. Inicia la faena con ayudados por alto. Unos pases espectaculares a la media vuelta y se adorna con desplantes. Un pinchazo, estocada y se echa el novillo. Ovación, petición de oreja, inicia la vuelta al ruedo y ante algunas protestas desiste. Los tres matadores y el rejoneador son despedidos con aplausos.—Cifra.

NOVILLOS MANSOS EN VALENCIA

Valencia, 20.—Seis novillos de don Juan de Dios Pareja Obregón, mansos y difíciles.

Efraín Girón no hizo nada con el capote en su primero. Coloca tres pares que son aplaudidos. Con la muleta inicia la faena con tres pases sentado en el estribo y sigue por naturales y redondos. Tres pinchazos, media y tres descabellos. Ovación y saludos.

En su segundo es aplaudido. Coloca tres pares que se ovacionan. Faena de muleta porfiando mucho para terminar de una estocada. Ovación. Pitos al novillo.

Manuel Benítez "El Cordobés", es ovacionado con el capote en su primero y luego en quites. Dos varas y un refilonazo. Tres pares. Pases de muleta por bajo y sigue con naturales, manoletinas y adornos. Media y descabello al cuarto intento. Aplausos.

En su segundo con el capote es aplaudido. Tres varas y tres pares. Faena de muleta con pases tirando del animal que no pasa. Dos pinchazos y media estocada. División de opiniones.

Fernando Lapeña, de Méjico, ovacionado con el capote en su primer enemigo, que de salida saltó al callejón. Tres varas y tres pares. Faena de muleta. Continuando con varios redondos. Media estocada. Ovación y saludos. Pitos al novillo.

En el último, el peor del encierro, no pudo lucirse con la capa. Dos varas y par y medio de banderillas. Faena de muleta valiente. Estocada y descabello a la primera. Ovación, petición de oreja, vuelta y saludos.—Cifra.

AMADO ORDOÑEZ, OVACIONADO

Castellón, 20.—Seis novillos de "Cerroalto", Hermanos Cembrano, de Cáceres. Regulares.

Carlos Chaves escucha ovaciones al dar dos largas cambiadas y seguir por verónicas. Tres pares. Con la muleta es volteado al dar un trincherazo. Sigue con ayudados por alto y derechazos. Ovación y música. Mata de dos pinchazos y media. Ovación.

En la enfermería es atendido de herida incisa en dorso del muslo izquierdo de tres centímetros que interesa piel y tejido celular subcutáneo que no le impide continuar la lidia. Pronóstico leve.

En su segundo, lances para parar. Tres pares. Inicia la faena con ayudados por alto y continúa por naturales y derechazos siendo cogido por dos veces. Mata de dos pinchazos y media. Ovación. Pasa a la enfermería.

Amado Ordóñez, lancea muy valiente a su primero, siendo ovacionado en quites. Tres pares. Faena con la derecha a fuerza de porfiar mucho, siendo volteado en un pase. Mata de un pinchazo y media. Ovación. En el quinto aplaudido en verónicas y quites. Dos pares. Inicia la faena por estatuarios que liga con naturales. Ovación y música. Sigue por derechazos y es volteado sin consecuencias. Dos medias y descabello a la segunda. Aplausos.

Antonio Ruiz "Espartaco", ovacionado en verónicas y quites por chicuelinas. Dos pares. Con la muleta comienza por ayudados por alto y de pecho. sigue con derechazos. Ovación y música. Naturales, redondos y manoletinas. Pinchazo y entera. Ovación, una oreja y dos vueltas al ruedo. En el último, veroniquea entre ovaciones. Tres pares. Faena con la derecha. Ovación y música. Sigue por naturales que se jalean, manoletinas y pases de todas las marcas. Mata de una entera y descabello a la primera. Ovación, una oreja, petición de otra, vuelta al ruedo y salida a hombros.—Cifra.

CUATRO OREJAS PARA "EL MILLONARIO

Cartagena, 20.—Novillos de los Herederos de don Francisco Ramírez. Todos fueron pitados en el arrastre.

Antonio Ortega "Orteguita" aplaudido con el capote en su primer enemigo. Una vara, Orteguita coloca tres pares de banderillas y es ovacionado. Inicia la faena de muleta con una serie de naturales y sigue con otros de pecho y derechazos. Un pinchazo y una casi entera. Ovación y vuelta. En su segundo, después de recibir el novillo dos varas, cogió de nuevo los palos y colocó tres pares que se ovacionan. Con la muleta da varias series de naturales y sigue con derechazos y adornos. Una entera. Ovación, una oreja y vuelta.

Vicente Perucha da a su primero varias verónicas embarulladas. Tres varas muy protestadas por el público y dos pares y medio. Faena de muleta con naturales, por alto y derechazos. Media estocada y tres descabellos. Ovación y vuelta. En el segundo fue aplaudido al veroniquear. Tres varas y un par y dos medios pares de banderillas. Varias series de naturales inician la faena de muleta. Salió trompicado sin consecuencias. Una estocada entera. Ovación, una oreja y vuelta.

Clemente Antolín "El Millonario" es aplaudido en verónicas. Dos varas y tres pares. Faena con naturales, derechazos y de pecho. Un pase con una rodilla en tierra y dos pases más con las dos rodillas en tierra. Media estocada. Ovación, dos orejas y vuelta. En su segundo fue aplaudido en unos lances rodilla en tierra y luego en varias verónicas. Tres varas y dos pares y medio. Faena de muleta con cuatro derechazos para seguir con naturales, manoletinas y adornos. Una estocada entera. Ovación, dos orejas y vuelta. Los tres matadores fueron despedidos con aplausos. "El Millonario" salió a hombros.—Cifra.

TRIUNFO DE PEPE BLANCO

Santoña (Santander), 20.—Novillada organizada por la Peña Taurina "Sérbulo Azuaje". Poca entrada. Novillos de Pedro Zahera, de Medina del Campo, bonitos y bravos, excepto el tercero.

Pepe Blanco, de Palencia, faena por naturales y manoletinas a su primero. Dos pinchazos y una estocada. Ovación. A su segundo le instrumenta una serie de redondos. Estocada y descabello. Ovación, petición insistente de oreja que la presidencia concede. En el tercero, que lidia por lesión de Antolí, en la mano, serie de naturales, redondos, manoletinas. Ovación. Una estocada. Ovación y una oreja. Es sacado a hombros.

Paco Antolí, de Alcoy, instrumenta verónicas apretadas. No consigue faena de muleta. Pinchazo y media. Silencio. Se lesiona en la mano derecha al matar y no puede continuar la lidia.—Cifra.

RIEGO POR ASPERSION
VENTAJAS:
No es necesario nivelar los terrenos
El agua se reparte con una uniformidad perfecta
No se produce erosión en el terreno
Se produce ahorro de agua
Se ahorra mano de obra
Se pueden regar laderas con gran pendiente
Pida una demostración
TEJEDA Y Cía., S. L.
Frente Emisora (Palencia)

SE NECESITA
Delegado de ventas bien impuesto ramo materiales de construcción y electro-doméstico. Pastor, M. Lafuente, 16. T. 2229

M.C.D.2022

NOTICIAS DE ULTIMA HORA

Triunfal entrada en su diócesis del nuevo obispo de Sta. Cruz de Tenerife

En el aeropuerto fue recibido por el capitán general de la región y todas las autoridades provinciales y locales

Santa Cruz de Tenerife, 20.—Esta diócesis ha vivido hoy una indescriptible jornada de júbilo y emoción con motivo de la llegada procedente de Madrid del nuevo obispo de Tenerife, monseñor Luis Franco Gascón.

El prelado fue recibido en el aeropuerto de los Rodeos, que se hallaba engalanado con pancartas de salutación y con banderas nacionales, por el capitán general de Canarias, gobernador civil de la provincia, vicario de la diócesis, alcaldes de esta capital, La Laguna y otras localidades de la isla y demás autoridades y jerarquías, así como por un inmenso gentío.

Después de un breve descanso en una de las dependencias del aeropuerto, el prelado se trasladó a la sede de la diócesis tinerfeña, que se hallaba profundamente engalanada y donde se habían levantado numerosos arcos triunfales, siendo objeto monseñor Franco Gascón de un inenarrable recibimiento, disparándose multitud de cohetes y en medio de un incesante voltear de las campanas de todos los templos de Santa Cruz y de La Laguna.

Una vez en la sede episcopal y tras ser cumplimentado por las primeras autoridades civiles, militares, eclesiásticas y docentes, se celebró en la parroquia matriz de Nuestra Señora de la Concepción una solemne ceremonia durante la cual, monseñor Franco Gascón fue revestido de pontifical.

A continuación se organizó una procesión hasta la Santa Iglesia Catedral, cubriendo materialmente la comitiva todas las calles del trayecto y repitiéndose de manera incesante los vítores y aclamaciones en honor del nuevo pastor de la diócesis de Tenerife.

En la Catedral, completamente abarrotada de fieles y con asistencia de las primeras autoridades y dignidades eclesiásticas, tuvo lugar un solemne Te Deum, de acción de gracias.

El nuevo prelado de Tenerife pronunció finalmente una emocionada alocución en el curso de la cual tuvo un cálido homenaje de recuerdo para su predecesor el obispo don Domingo Férez Cáceres, e impartiendo por último la bendición apostólica.

Finalmente, monseñor Franco Gascón se trasladó al palacio episcopal donde tomó posesión oficial de la diocesis en presencia de las dignidades eclesiásticas.—Cifra.

CAMARAS Y CARRETES
Kodak
LABORATORIO
FERNANDO
BARRIO Y MIER, 12

El "Canarias" llegó a Cartagena

Cartagena, 21. — Entró en este puerto el crucero «Canarias», a bordo del cual llegó el Ministro de Marina, almirante Abárzuza, procedente de Grecia, donde asistió como embajador extraordinario de España al enlace matrimonial de los Príncipes don Juan Carlos y doña Sofía, en Atenas.

El Ministro de Marina desembarcó en un helicóptero de dicho crucero, que le trasladó a la explanada de los Héroes de Cavite, donde fué recibido por el capitán general del Departamento, almirante Mendizábal; comandante general del Arsenal, vicealmirante Fernández de Bobadilla; jefe del Estado Mayor del Departamento, contralmirante Ordóñez; Gobernador civil de la provincia, señor Soler Bans; alcalde de Cartagena y jefes de Cuerpos y dependencias.

Acompañado del capitán general del Departamento, el Ministro pasó revista a la Compañía de Infantería de Marina que le rindió honores, saludó más tarde a los jefes de Cuerpos y dependencias que habían acudido a cumplimentarle e inmediatamente se trasladó al Palacio de Capitanía General.—Cifra.

CARPINTERIA METALICA
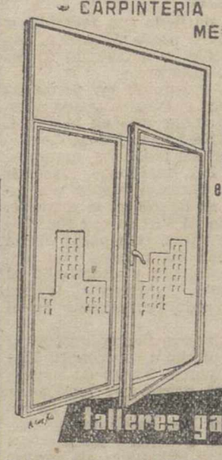
Instalaciones comerciales e industriales
Construcción maquinaria industrial
talleres garvi
EUGENIO GARCIA VICENTE
Julián Díez, 18.-Tel., 3037 PALENCIA

Normas para la aplicación de las desgravaciones en los impuestos sobre el gasto

Madrid, 21.—Normas para la aplicación de las desgravaciones en los impuestos sobre el gasto, aprobadas por ley de 23 de diciembre. Se dictan por orden del Ministerio de Hacienda, que publica hoy el "Boletín Oficial del Estado".

Las cerillas y fósforos de fabricación corriente están exentos de impuesto general sobre el gasto; las de fabricación especial o importadas, devengarán el 20 por ciento.

Los encendedores de fabricación nacional, cuyo precio de origen no exceda de 50 pesetas, exentos.

Los superiores a 50 pesetas, sin exceder de 100, pagarán 16 pesetas por unidad.

Los superiores a 100 pesetas y todos los de procedencia extranjera, cualquiera que sea su precio, 24 pesetas por unidad y los construídos en oro, plata, platino o sus aleaciones o con adornos de piedras preciosas, sobre el precio de venta en origen, 16 por ciento.

Las tarifas de este impuesto sobre las piedras piroféricas o de ignición se fijan:

Por cada piedra redonda de tamaño 3 por 4 milímetros o inferior, 0,10 pesetas; superiores a 3 por 4 milímetros, sin exceder de 3 por 6, 0,15 pesetas unidad; superiores a 3 por 6 milímetros, 0,20 pesetas.

Si son vendidas a peso, por cada kilogramo de piedras de 3 por 4 milímetros o tamaño inferior, 320 pesetas; de tamaño superior, 400 pesetas.

El tipo de gravamen que afecta a las cámaras y cubiertas de bicicletas por el concepto "bandajes" será del 10 por ciento.

El impuesto sobre la achicoria y demás sustancias con que se imitan el café o el té será el de 1,35 pesetas kilo de peso neto y en cantidades inferiores será:

Para paquetes hasta de 200 gramos peso neto, 0,30 pesetas; para paquetes de 201 gramos a 500, 0,70 y de 501 a 1.000 gramos, de 1,35.

Paquetes de sucedáneos importados del extranjero, gratuito.

Impuestos sobre el lujo. — El tipo impositivo correspondiente a bisutería ordinaria, queda reducido al 10 por ciento.

Se entiende por bisutería fina la que contenga metales preciosos (oro, plata, platino), incluso la que utilice estos metales en forma de chapado. La bisutería restante tendrá la consideración de ordinaria, aun cuando contenga baño de metales preciosos (dorado o plateado) o lleve adosada alguna perla de imitación.

Toda clase de artículos de vidrio, cristal, loza, cerámica y porcelana que tengan finalidad artística o de adorno, con exclusión de las cristalerías, vajillas y demás servicios de mesa, 20 por ciento venta.

Los mantones de manila, entendiéndose por tales los confeccionados en seda y bordados a mano, 15 por ciento en origen.

Los motores de embarcaciones de recreo fijos pagarán en concepto de patente anual la cantidad de 100 pesetas por CV., cuando su potencia sea igual o inferior a los 10 CV. y 300 pesetas por CV. para los de potencia superior a los 10 CV. Cuando se trate de motores nuevos y para los usados existirá una reducción del 50 por 100 si tienen más de dos años de uso.—Cifra.

El ministro de la Vivienda, en Córdoba

Estudia en aquella capital problemas de su departamento

Córdoba, 21.—El ministro de la Vivienda, señor Martínez Sánchez-Arjona, que llegó anoche a esta ciudad, se ha reunido esta mañana con la Comisión Provincial de Urbanismo en el Gobierno Civil. Acompañaban al ministro los directores generales de la Vivienda y de Urbanismo y otros altos cargos del Ministerio.

El delegado provincial de la Vivienda de Córdoba, señor Rueda Serrano, expuso un detallado informe sobre la situación del problema de la vivienda en la capital y provincia.

El gobernador civil señor Mateu de Ros, trató del mismo problema, señalando diversos matices del mismo, y también intervinieron el alcalde, señor Cruz Conde y el presidente de la Diputación, señor Cabello de Alba, así como el delegado provincial de Sindicatos señor García del Barrio.

El ministro pronunció unas palabras en las que mostró un decidido interés para solucionar el problema de la vivienda en Córdoba y sus provincia.

Terminada dicha reunión, el señor Martínez Sánchez-Arjona recibió al Obispo de la Diócesis, Monseñor Fernández Conde, a quien acompañaba una comisión de la Asociación Benéfica de construcción de Viviendas «La Sagrada Familia».

Luego, el ministro visitó la Delegación Provincial de la Vivienda.—Cifra.

¿Nueva nave espacial rusa en órbita?

Un observatorio alemán capta señales de radio

Bochum, Alemania, 21.—Un Observatorio alemán informa que ha captado unas señales de radio procedentes del espacio, similares a las emitidas por satélites artificiales rusos en ocasiones anteriores. Se añade que las señales pueden indicar la presencia de una nueva nave espacial rusa en órbita.—Efe.

Aplazamiento del partido del Barcelona en Atenas

Se jugará a las ocho y media de la noche del martes

Atenas, 21. — A causa del fuerte calor que reina en esta capital, el partido que hoy habría de jugar el Barcelona con el Olimpiakos, ha sido aplazado hasta mañana martes a las ocho y media de la noche.—Alfil.

Cortefiel, es exclusivo de CASA MARTIN. Abrigos, gabardinas, trincheras, trajes
Mayor, 64. — Teléfono 3298
PALENCIA

FOTOS
PRIMERA COMUNION
en los modernos
Estudios Fotográficos
MARIO.-Mayor, 85

EN EL CUARTO DE LOS NIÑOS
como en todas partes
sintasol
EL SUELO DE NUESTRO TIEMPO
Fabricado por copidstica-ariz
DISTRIBUIDOR COLOCADOR
SIEIRAS
PALENCIA

Banco Español de Crédito
Domicilio Social: Alcalá, 14. MADRID
Capital desembolsado y reservas: 2.852.037.510'50
503 Dependencias en España y Africa

SUCURSAL EN PALENCIA:
Don Sancho, núm. 10. (Frente a la Diputación)
Atiende especialmente a los AGRICULTORES, pagando LIBRE DE GASTOS, los contratos negociables del SERVICIO NACIONAL DEL TRIGO
LIBRETAS DE AHORRO
Sucursales en la Provincia:
Aguilar de Campoo, Saldaña y Villada
Aprobado por la Dirección General de Banca y Bolsa, el 8 de mayo de 1962, con el número 3815

Romería gallega en los Viveros de la Villa

Organizada por el "Centro Gallego de Madrid" en honor de la festividad de la aparición del Apóstol Santiago

Madrid, 20.—Hoy se ha celebrado la "Romería Gallega" en los Viveros de la Villa, organizada por el Centro Gallego en honor del Apóstol Santiago para conmemorar la festividad de su aparición, que la Iglesia celebra el día 23 de mayo de cada año.

Con un día espléndido y radiante de sol, los primeros romeros comenzaron a llegar a los Viveros de la Villa alrededor de las diez de la mañana. Poco después de esa hora llegaron también los coros del Centro Gallego cantando coplas del folklore gallego alusivas a la romería y a la festividad del Apóstol Santiago.

La animación fue creciendo y el recinto se fue llenando de numeroso público que se iba quedando en corros alrededor de la gaita gallega y de la agrupación "Rosalía de Castro", ataviados con los trajes típicos gallegos.

Al mediodía hubo una Misa de campaña, presidida por el general don Constantino Lobo Montero, presidente del Centro Gallego y de otros directivos con sus respectivas esposas. Durante la Misa una orquesta interpretó música religiosa y los coros "Rosalía de Castro" cantaron varios motetes y composiciones de Juan Sebastián Bach.

Al terminar la Misa se celebró una procesión con la imagen de Santiago Apóstol, a la que seguía el clero de San Antonio de la Florida y presidía el general Lobo Montero con la junta directiva del Centro. La procesión recorrió el amplio recinto y durante su recorrido se cantó el himno al Apóstol y la banda de música tocó varios pasacalles y marchas. La gaita con su acompañamiento correspondiente, marchaba delante, mientras eran lanzados los clásicos "globos" con los colores de la bandera española y de Galicia.

Después de la procesión hubo un concierto de música popular y bailables a cargo de la banda y de la orquesta, y por último los coros cantaron varias obras del folklore gallego.

Por la tarde hubo un animadísimo baile popular, pudiendo decir que el amplio recinto de los Viveros de la Villa era insuficiente para acoger al numeroso público que asistió.—Cifra.

T.V.E.

PROGRAMAS PARA EL DIA 22

Sobremesa: 2'30, presentación; 2'32, panorama; 2'45, mundo insólito; 3, telediario; 3'25, cotizaciones de Bolsa; 3'30, el tiempo; 3'35, el cine y su mundo; 3'40, kilómetro cero; 3'55, estudio fotográfico; 4'20, cierre.

Noche: 7'00, Escuela TV; 8'00, Universidad TV; 8'30, presentación; 8'32, Leocadia mira al porvenir; 9'00, así es Alicia; 9'25, el tiempo; 9'30, telediario; 9'45, atlas de música; 10, «El viudo Rius»; 10'30, los amigos del martes; 11'30, telediario; 11'45, versos a medianoche, momento musical, recuerda; 12, cierre.

+producción
DESDE AHORA — precio
el tractor HANOMAG BARREIROS R 438
NORMAL DE 40/43 HP 173.500 PESETAS
ESPECIAL DE 42/46 HP 177.500 PESETAS
ÚNICAMENTE ... y con garantía real!
HANOMAG BARREIROS
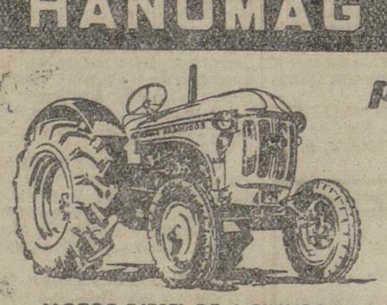
porque:
Sus VENTAS son más elevadas
Su PRODUCCION aumenta sin cesar
Su RENDIMIENTO no tiene igual
Su ECONOMIA es incomparable
Su COSTO por CV de fuerza real es mínimo
MOTOR DIESEL DE 4 CILINDROS
NEUMATICOS
Normal: Delanteros 5.50-16, Traseros 11-28
Especial: Delanteros 6.00-20, Traseros 11-36
TRACTORES DE CARACTERISTICAS INIGUALABLES
AGENCIA PARA LAS PROVINCIAS DE ASTURIAS, LEON, PALENCIA Y SANTANDER:
autisa
GENERAL ELORZA, 7 TELEFONO 5782 OVIEDO
SUB-AGENCIA EN PALENCIA: AUTO REPUESTOS PALENCIA
BURGOS, 15 TELEFONO 2313
HB-51

ESTE ES...
EL TV DE IMAGEN PANCROMATICA
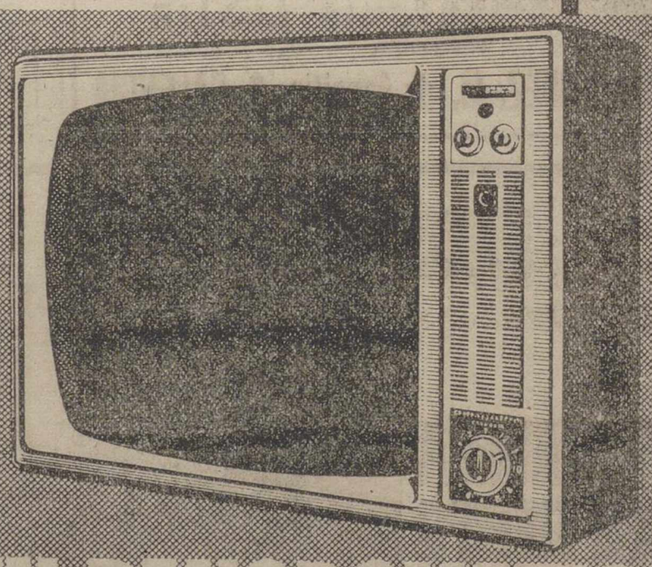
GENERAL ELECTRICA ESPAÑOLA
Y estas son sus cualidades:
• ALTA REALIDAD (Hi-Re)
• Tonalidades matizadas según la escala del ojo humano.
• DESCANSO VISUAL COMPLETO, garantizado por el filtro DAYLIGHT.
• Luminosidad regulada por célula fotoeléctrica.
• Sincronismos automáticos.
• Selector "memomálic" (memoria automática)
Todo en el Televisor de
PANTALLA NEGRA-FILTRO DAYLIGHT
SUPERPLANO
Mod. 23" - F. 110°
Precio venta público
22.806'25 ptas.
(impuestos incluídos)
Mod. 19" - H. 110°
Precio venta público
18.800 ptas. tas.
(impuestos incluídos)
GENERAL ELECTRICA ESPAÑOLA
LANZA

M.C.D.2022

Religiosas

SOLEMNES CULTOS RELIGIOSOS EN HONOR DE SANTA RITA DE CASIA

El martes, 22 de los corrientes —festividad de la Santa y último día de la solemne novena que en su honor se ha celebrado en la iglesia conventual de las Religiosas Agustinas Recoletas— tendrán lugar los siguientes cultos: Misas de comunión a las ocho de la mañana.

A las once y previa la bendición de las Rosas de Santa Rita, se celebrará la misa solemne, en la que pronunciará el panegírico de la Santa, el R. Padre predicador de la novena.

Terminada la santa misa, se hará la exposición de S. D. M. hasta el ejercicio de la tarde que tendrá lugar a las siete y media, y terminará con la adoración de la reliquia de la Santa, e imposición de insignias a los nuevos asociados.

El día 23 y hora de las ocho y media se celebrará misa de comunión en sufragio de los asociados difuntos.

PARROQUIA DE SAN MIGUEL

SOLEMNE NOVENA EN HONOR DE LA SANTISIMA VIRGEN DEL SAGRADO CORAZON.—Mañana día 22 comienza en esta iglesia parroquial la solemne novena en honor de la Santísima Virgen del Sagrado Corazón, con los cultos siguientes.

Por la mañana: A las ocho y media misa de comunión general y ejercicio de la novena.

A las doce misa con ejercicio de novena al final.

Por la tarde: A las siete y media exposición de S. D. M., rezo del santo rosario, ejercicio de novena, predicación - bendición y reserva y cantos a la Virgen. La predicación estará a cargo del Rvdo. P. Gerónimo, Superior de los Hijos del Inmaculado Corazón de María de la residencia de esta ciudad.

La Junta organizadora invita a todas las devotas de la Santísima Virgen.

Cofradía de Jesús Nazareno

Hallándose vacante la plaza de criado-muñidor, admítense instancias con informes dirigidas al Hermano Mayor.

La Junta de Gobierno

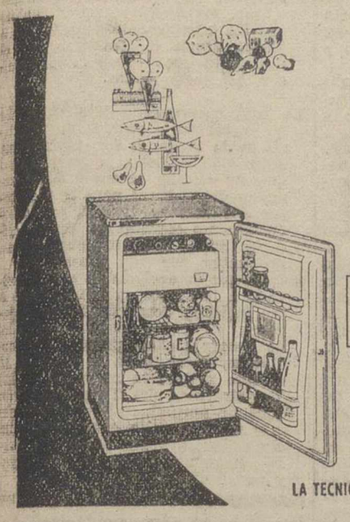

SIEMENS
ESPAÑA

FRIGORIFICO SIEMENS
AKT 80

Ptas. 8.239
(IMPUESTOS INCLUIDOS)

Si busca lo mejor... compre un SIEMENS

LA TECNICA ALEMANA AL SERVICIO DEL HOGAR

Delegación Provincial de Juventudes

El pasado domingo día 20 se han celebrado en las instalaciones deportivas del Campo de la Juventud, los Campeonatos Provinciales de balonbovea en las categorías de Arqueros y Cadetes, de las competiciones deportivas de la Organización Juvenil Española. Los resultados fueron los siguientes:

Semifinales arqueros: Astudillo, 2; Venta de Baños, 0; Saldaña, 2: Osorno, 0.

Final arqueros: Saldaña, 2; Astudillo, 0.

Campeón Provincial: Equipo de Saldaña de la O. J. E.

Semifinales cadetes: Saldaña, 2; Venta de Baños, 0; Astudillo, 2; Aguilar de C., 0.

Final cadetes: Astudillo, 3; Saldaña, 2.

Campeón Provincial: Equipo de Astudillo de la O. J. E.

El próximo domingo día 27 y el 31 del actual, se celebrarán los Campeonatos Provinciales de Atletismo de Flechas, Arqueros y Cadetes, con la participación de treinta Locales de la provincia y equipos de la capital. El número aproximado de atletas que participarán en las citadas competiciones será de 900, pues es deseo de la Organización el ir buscando valores en este deporte rey que tantos éxitos ha proporcionado a nuestra provincia.

GRUPO DE MONTAÑA DE LA O. J. E.

Se pone en conocimiento de todas aquellas personas que solicitaron la asistencia a la excursión al «Pico Curavacas», con motivo de la Misa-Aniversario por los tres montañeros muertos así como de todas aquellas otras que puedan interesarles, que dicha excursión se celebrará el próximo domingo día 27 del actual, para lo cual deberán hacer la inscripción en regla antes de las catorce horas del jueves día 24, en la Delegación Provincial de Juventudes (calle Rizarzuela, 28), donde se les facilitará toda clase de informes relativos a itinerario, hora de salida, precio y demás.

CARRERA CICLISTA

A las 11.00 de la mañana del día de ayer, se celebró una prueba ciclista de categoría juvenil, organizada por esta Delegación de Juventudes. Tomaron la salida 25 corredores, que partieron de la Fábrica de Armas, para finalizar en el Puente de Abilio Calderón.

Quedaron clasificados en los primeros puestos, los siguientes:

Primero, Angel Recio; segundo, Antolín García; tercero, Angel Blanco, habiendo cubierto el recorrido en 2 h. 19 m. 7 s., el vencedor de la prueba.

La Unión de Mutualidades y P. de Obreros Católicos celebra su fiesta anual

En conmemoración al Patrocinio de San José y a la publicación de la encíclica «Rerum Novarum»

Con motivo de la conmemoración del Patrocinio de San José y de la publicación de la Encíclica "Rerum Novarum", la Unión de Mutualidades y Patronatos de Obreros Católicos, celebraron el domingo su fiesta anual, que, como sus precedentes, constituyó una magnífica demostración de fervor y hermandad.

A las nueve de la mañana se ofició una Misa de Comunión general para los asociados de la casa y Primera Comunión de los niños de las escuelas de la Unión, en la iglesia conventual de San Pablo, de los PP. Dominicos.

Ofició la Misa el M. I. Sr. don Antonio Hijosa, Canónigo de la S. I. Catedral y Consiliario de la Unión; pronunciando un bello fervorín un Padre Dominico, haciendo la profesión de fe de los niños de las citadas escuelas, el niño Rafael Luna Aparicio.

El coro de Novicios interpretó durante la ceremonia escogidos motetes.

En lugares preferentes, presidieron la ceremonia don Jesús Castrillo, en representación del Excmo. Sr. Gobernador Civil; don Martín Martínez Mediavilla, en representación del Delegado Provincial de Sindicatos; don Mario Díez Prieto, Presidente de la Unión de Mutualidades y otros directivos de la misma; Director de las escuelas de la Unión y claustro de profesores de aquéllas, así como diversas representaciones.

Finalizada la Misa, las autoridades, asociados y niños, a quienes acompañaban muchos familiares de éstos, acudieron al domicilio social de la Unión, en cuyo salón de actos se ofreció a todos los niños nococmulgantes (treinta y seis en total), un suculento desayuno, pronunciándose por los escolares Santiago González Martín y Ricardo Vallejo Calvo, varias poesías alusivas al acto eucarístico celebrado.

La directiva de la Unión obsequió a las autoridades y representaciones con un vino español y a sus asociados y simpatizantes con un café de hermandad que fue servido en los salones de la Casa a las tres y media de la tarde.

A las siete y media, en el salón de actos de la Casa, se celebró un extraordinario festival artístico bajo el título de "Caravana de Estrellas", que volvió a dar la oportunidad a varios conocidos artistas noveles palentinos de demostrar ante el numeroso público que llenaba el local, sus buenas cualidades artísticas en los diversos géneros de la canción variada y moderna y variedades circenses y musicales que con tanto acierto cultivan.

Dirigió el espectáculo Mariano Guardo, actuando de maestro concertador Angel Vián y de regidor y locutor, Mariano Arconada.

El público siguió con mucho interés el festival, saliendo muy complacido del mismo.

Con esta función teatral la Unión de Mutualidades puso el grato colofón a su fiesta anual, basada en los augustos motivos antedichos.

Dietario

Martes 22 de Mayo de 1962

SANTORAL.—Santos: Faustino, Timoteo, Venusto, Casto, Emilio, Basilisco, Julia, Quiteria, vgs., mrs.; Marciano, ob., Fulco, cfs.; Antón, ob.; Román, ab.; Elena, vg.; Rita de Casia, viuda. (Misa: De Feria. Color: Blanco).

Sale el sol a las 4'53 horas y se pone a las 19'31 horas. Sale la luna a las 22'18 horas, y se pone a las 7'18 horas. Cuarto menguante el día 26.

EL TIEMPO EN PALENCIA

Barómetro: A las 18 de ayer, 701'9. A las 8 de hoy, 703'1. — Temperaturas: Máxima de ayer, 18'2. Mínima de hoy, 7'6. — Dirección del viento: A las 18 de ayer, S. W. A las 8 de hoy, S. Humedad relativa media, 60 por 100.

EFEMERIDES.—1790: Leandro Fernández de Moratín estrena su primera comedia «El viejo y la niña».—1859: Nace Arturo Conan Doyle, el creador del personaje literario Serlock Holmes. — 1931: Fallece la soprano Ofelia Nieto. — 337: Muere Constantino el Grande. — 1813: Nace Ricardo Wagner. — 1870: Nace el músico Morera. —1873: Muere Manzoni. — 1885: Muere Víctor Hugo.

Recuerdos viejos

HACE 50 AÑOS

NOTICIAS DEL DIA 22 DE MAYO DE 1912

TEATRO. — Durante las próximas ferias de Pentecostés, actuará en el teatro la Compañía cómico-dramática que dirige el primer actor don Francisco Gómez Ferrer.

El debut de la Compañía tendrá lugar el día 24 del corriente, con la obra «Fedora», de Sardou. Durante la campaña, estrenarán las obras «Jimmy Samson», de Alberti; «La Divina Providencia», de Paso y Abati; «La Casta» y «La cencerrada», de Palmero y Casañal, «Fin de condena», de Arradín; «Cayó la cuna», de Giménez Posadas, «Lo más hermoso", "El duende de la colegiata" y «Malvaloca», de los hermanos Alvarez Quintero.

LABRA, ACADEMICO.—El senador por las Sociedades Económicas de nuestra región, ilustre escritor don José María Labra, ha hecho su ingreso en la Real Academia de Ciencias Morales y Políticas. Ayer tarde, en Madrid, hízose la recepción, pronunciando el recipiendario un discurso que versó acerca de «La personalidad internacional de España», siendo contestado por don Gumersindo Azcárate.

EL FERROCARRIL DE PALENCIA A VILLALON.—Con satisfactorios resultados, se verificaron ayer las pruebas definitivas realizadas por la «Sociedad Constructora Gijonesa», de los puentes metálicos construídos por la misma para la línea férrea en construcción de Palencia a Villalón.

Por el tramo que enlazan dichos puentes, circuló un tren, siendo las pruebas efectuadas, que se realizaron ante el ingeniero de la Primera División de Ferrocarriles, señor Pérez Conesa, plenamente halagüeñas.

TOMBOLA. — Los regalos últimamente recibidos por la Tómbola de Caridad, son los siguientes, donados por las personas que se citan:

Un centro de mesa, de plata, de don Abilio Calderón; dos figuras, de don Ignacio Martínez de Azcoitia; un servicio de plata, de don Aniano Masa; dos figuras y seis boquillas, de don Nicolás de Lomas; una docena de abanicos, de don José Garrán; dos jarrones, de don Olegario Fernández y señora; y un joyero, de las niñas Solita y Anita Monedero.

Se han entregado otros objetos más modestos.

Esta tómbola se va a instalar en el Patio de Castaño, aunque los organizadores piensan que sería mejor hacerlo en una de las bocaplazas.

LA PEREGRINACION A ROMA. —El día 31 del corriente, finalizará la inscripción para poder participar en la peregrinación castellana nacional a Roma.

Bastantes palentinos se hallan inscritos, tanto de la capital como de la provincia.

Esta peregrinación saldrá de Palencia el día 16 de junio.

EXCURSION ESCOLAR.—Han regresado plenamente satisfechos de la excursión realizada a la vecina ciudad de León, los alumnos del Instituto General y Técnico de Palencia, que participaron en la misma, presididos por el profesor de Geografía e Historia, don Ernesto Daura, y acompañados por los también profesores don Constantino Escudero, don Ladislao Aparicio, don Francisco Chamorro, don Victorino León y el jefe de la sección provincial de Instrucción Pública, don Porfirio Bahamonde.

El grupo estudiantil lo constituían 50 alumnos de bachillerato y magisterio.

En León, visitaron la Catedral, la Colegiata de San Isidoro, el Museo Arqueológico, el Ayuntamiento, la Casa de los Guzmanes, Torres de los Ponces, y una fábrica de vidriería artística, así como otros lugares y monumentos, saliendo muy satisfechos de esta excursión.

El "Día Mundial de las Congregaciones Marianas" en Palencia

Tuvo lugar el pasado domingo, celebrándose diversos actos

Con motivo de conmemorarse el «Día Mundial de las Congregaciones Marianas», el Secretariado de Palencia organizó diversos actos el pasado domingo, para todas las Congregaciones palentinas. A las nueve de la mañana, en San Francisco, ofició la Santa Misa el Arzobispo de Anking, Monseñor Melendro, S. I., asistiendo numerosos fieles, que abarrotaron el templo.

El tradicional acto de exaltación congregacionista se celebró en el cine Rey Don Sancho, a las doce, iniciándose con unas palabras de presentación por la señorita Juez, en nombre del Secretariado Diocesano. Le sucedió en el uso de la palabra, doña Margarita Ortega de Sáiz, que disertó sobre el IV Centenario de la Congregación Mariana Prima Primaria, ofreciendo seguidamente una interesante conferencia sobre el II Concilio Vaticano, el culto y competente letrado palentino, don Román Arribas, siendo todos los oradores muy aplaudidos

La segunda parte de esta interesante velada corrió a cargo de las Congregaciones marianas de los Colegios de Villandrando, Filipenses, Santo Angel, María Inmaculada y La Salle, que pusieron en escena interesantes cuadros plásticos, artísticos, musicales, poéticos y teatrales, mereciendo y recibiendo el repetido aplauso del numeroso público que abarrotaba la sala

Por la tarde, a las ocho menos cuarto, tras la exposición del Santísimo, y el rezo del santo rosario, en San Francisco, se hizo el ejercicio de las Flores y fue oficiada la santa Misa, presidiendo el Prelado palentino, doctor Souto Vizoso, asistiendo asimismo numeroso público.

anuncios por palabras

Alquileres

SE NECESITA gallinero con o sin vivienda. Florencio Sánchez . Modesto Lafuente, 27.

ALQUILO cuadra. Avenida Viñalta, 13.

SE ALQUILA un local. Razón, General Mola, núm. 11.

VETERINARIO alquilaría gallinero, capacidad 500 ponedoras. Informes en la Administración.

SE ARRIENDA alfalfa en Villamuriel. Saturnino del Barco.

Automóviles

VENDESE furgoneta Alfa Romeo, ganadera. Anastasio Alonso. Paredes de Nava.

VENDO coche Citróen y Chrysler, una DKW Combi, dos bien documentados y bien de ruedas, muy baratos o cambio por coche moderno, en Osorno. Jacinto Martínez.

SE VENDE coche Peugeot, 11 HP. Informes, Ventura Zarzosa. Cerera, número 3. Palencia.

VENDO camioneta Chevrolet tipo Comisaría, perfecto estado. Santo Domingo, 13.

Compras

COMPRO amplios y céntricos solares. Informes Calzados Tines. Mayor, 212. Palencia.

Fincas

SE VENDEN pisos casa nueva construcción. Zona residencial. Informes, Teléfono 1554.

SE VENDE casa, llave en mano. Razón, Casas del Hogar, 68, primero.

SE VENDE casa con terreno. Informes, General Mola, 22, primero.

CHALET en Suances, vendo. Informes, Agencia Palencia. Prim, 1. Burgos.

Ganados y aves

POR dejar labranza vendo dos pares de mulas, uno de nueve años, 6 dedos, otro de 4 y 7 años, de 10 dedos. Zenón Yágüez. Sotobañado.

SE VENDEN 40 ovejas ortuñas. Santa Cecilia del Alcor. Eliodoro. Merino.

VENDO carnero sobreborro semental, en Arconada. Maurino Vecilla.

VENDO vaca, cumple para últimos, el parto anterior dió 70 cuartillos. Para tratar, con Santos Pereira, en Ampudia.

VENDO 27 ovejas jóvenes y 11 corderas. Francisca Magdaleno. Lomas.

VENDO 90 pollas rojas, mes y medio. Torrecilla. Antolín.

VENDO cerdos al destete, dos manadas. Guzmán el Bueno, 9.

VENDO mula 11 años, yegua 8, toda prueba. Núñez. Abastas.

VENDO vaca de leche, abocada a parir. F. Moratinos. Mazariegos.

VENDO cerdos al destete. Avenida Cuba, 29. Comestibles.

GANADERO, avicultor, lechero. El camino del éxito, pienso completo «Visan». Cereales Royuela. Casado Alisal, 20. Solicito agentes vendedores toda la provincia.

GANADEROS. Maíz bien seco y limpio, vezas, yeros, almortas, pulpa de remolacha y toda clase de piensos, vende en las mejores condiciones de precio y calidad. Benigno Martín Avda. M. Rivera, núm. 5.

POLLITAS un día a cinco meses. Lope de Vega, 1.

VENDO cerdas cubiertas, tercer parto y cerdos destete. Granja Magane. San Cebrián de Campos.

VENDO 35 ovejas emparejadas. Mariano Puebla. Poza de la Vega.

Hospedajes

DISPONGO habitación dos amigos, con o sin pensión. Calle Baltanás, número 10 (Cine Otero).

Maquinaria y Reparaciones

TRACTORES ingleses "Nuffield" con motor Diesel "B. M. C.", de 56 CV. Repuestos legítimos asegurados. Remolques, arados basculantes, de discos. Recambios "Bellota". Almacenes Maquinaria Ortega y Ortiz de Zárate.

NEUMATICOS, correas de ventilador, correas trapezoidales. Navamuel. Casado del Alisal, E. Teléfono 1937.

ARADOS tridisco y cuatridisco de arrastre, vendo como nuevos. Demetrio Polvorosa. Frómista.

VENDO máquina segadora Jolpa, ruedas goma. Aventadora Torquemada, seminuevas. Tratar, Landelino Parte. Calahorra de Boedo.

VENDO segadora Urbón, buen estado y beldadora a motor o brazo, en buenas condiciones. San Román de la Cuba. Jesús Saldaña.

SE VENDEN: Un motor de gas-oil Bulner, 18 HP. Un motor de gasolina Rex, 12 HP. Aniano Val. Villaescusa de Ecla.

SE VENDE motor alemán 2 HP., bomba acoplada. Modesto Lafuente. 13.

Pérdidas

EL DOMINGO 22 de abril se encontró un reloj de señorita. Teléfono 1434.

Préstamos

HIPOTECAS ¡Agricultor! Te resolverá el problema económico con garantía de tus fincas, Tristán. Montero Calvo. 22. Valladolid

HIPOTECA 2.000.000 invertiría. Conde. Paseo Zorrilla, 10. Valladolid. Teléfono 22451.

Trabajo

SE NECESITAN dos mamposteros. Dueñas. Angel Vertolo.

SE NECESITA pastor de San Pedro en adelante. Rivas de Campos. Marcos.

PASTOR necesito de San Pedro en adelante. José González. Frómista.

SE NECESITA un chico. Biblioteca Estación Norte.

SE NECESITAN chicas para coser. Monjas, 13. E. Ortega. Modista.

SE NECESITA pastor con ayuda. Tratar en Villajimena, con Atenodoro Redondo.

SE NECESITA chica de servicio. Calle Colón, 1, tercero.

SE NECESITA muchacha para tres personas. Calvo Sotelo, letra E., segundo, derecha.

SE NECESITA sirvienta con informes, sabiendo cocina. Teléfono 3299.

CHICOS 16 a 19 años, buen jornal. Presentarse, Cerámica San Juan (junto Colegio Huérfanos Ferroviarios).

SE NECESITAN obreros y de San Pedro en adelante pastores. Informes, San Cebrián de Buena Madre. Travesía de Vázquez, 2. Palencia.

PRECISASE conductor camión, carnet primera. Hijos Alejandro Ortega. Alisal, 45.

MUCHACHA se necesita. 700 pesetas. Capuchinos Viejos, 12, tercero. Valladolid. Teléfono 25427.

DEPENDIENTE Comercio, edad 22 a 25 años, para establecimiento camisería en Salamanca, primera categoría. Dirigirse por escrito a ALAS, número 4.000. Gran Vía, 6. Salamanca.

RECTIFICADO de bloques, camisas, cigüeñales, superficies planas (bloques culatas), mandrinado de cojinetes de motor. Construímos o reparamos cualquier pieza de motor. Rapidez en la entrega. Perfección en el trabajo. Rectificadora y Talleres Rafols. Estación, 13. Tlf. 21704. Valladolid.

SE NECESITA chofer. Inútil presentarse sin buenas referencias. Galletas Siro. Alar del Rey.

PRECISO representante visite pastelerías. Artículo fácil venta. Apartado 190. Lérida.

REPRESENTANTE precisa importante marca electrodos y equipos soldadura, bien relacionado y activo, que haya trabajado este artículo de otras marcas. Escribid con "curriculum vitae". Apartado 1.164. Bilbao.

NECESITA pastor sin ayuda Ireneo Amor. Valdeolmillos.

NIÑERA se necesita. Mayor, 93, 1.º.

REGADOR. se necesita. Comandante Ramírez, núm. 8.

SE NECESITA pastor de San Pedro en adelante. Cristino Antolín. Boadilla del Camino. Mayor, 15, segundo. Palencia.

Traspasos

TRASPASO magnífico local, centro capital, barato, poca renta. Avenida Viñalta, 13.

POR AUSENCIA traspaso local bien decorado, propio cualquier negocio, económico, poca renta. Informes, Javier Rodríguez. Cirilo Tejerina, 5. Teléfono 1324.

Varios

COCINAS de hierro y esmaltadas, cuartos de baño, económicos y lujo, precios afinados. Pastor. Modesto Lafuente, 20. Palencia.

MOSAICOS y pavimentos continuos, trabajos en piedra artificial. La Hortensia, 2.

DEPOSITOS uralita. Canalones, tuberías para desagües y sanitarias; cisternas para waters. Uralita, Agencia Oficial de Ventas, Avenida José Antonio, 45. Teléfono 1455. Palencia.

ENSACADORA Ajuria núm. 105, buen estado, vendo barata, carro par paloncillos dos campañas, vendo. Astudillo. Miguel Agudo.

MAQUINA cepilladora combinada, marca Gedez, serie CB. E. S-P., con mesas principales de 1850 x 350 mm., provista de aparato de regruesar con avance automático núm. 4.867; fragua con yunque y fuelle; motor corriente alterna trifásica, tipo B. 40/4, de 4 C. V., 1.55 r. p. m. 220/380. V. 50 períodos, núm. 118.199 K. Vda. Alfredo García. Prádanos de Ojeda.

VENDO dos borros sementales, dos trillos para tractor especiales, máquinas segadoras y carro de bolera, todo seminuevo, bien de precio. Requena. F. Ortega.

SE VENDEN 135 ovejas y un transformador 15 K. V. A., 15.000 woltios. Abilio Quintero. Villaconancio.

Vehículos

VENDO MW 150 cc., toda prueba. Precio interesante. Informes, Escuela de Capataces.

VENDO moto Ossa 125 cc. Abella Martín, 88.

TRACTOR Volvo, 25 caballos, vende en Frómista. Mariano Garrachón.

VENDO carro varas, barato, completo. Pablo Espina. Valle de Cerrato.

SE VENDE ciclomotor «Peugeot», como nuevo. Hijos de Alejandro Ortega. Alisal, 45.

VENDO dos carros par, seminuevos. Marino Delgado. Villaherreros.

Ventas

VENDO perro pastor. Boadilla del Camino. Francisco Santos.

PATATAS de siembra pagándolas al recolectar. Contrato también la producción. Variedades Palogan-Arranbaner - Gineque. Almacén Joaquín Aguado. Frente Fábrica Nacional.

TUBOS de cementos, fabricación mecánica, prensados y vibrados, calidad inmejorable. «Arroyo». Casado del Alisal, 41.

CEMENTOS, calidad y precios, "Arroyo". Teléfonos 2062, 3458, 1519.

VIGUETAS «Castilla», bovedillas de cemento, ventanales, postecillos cerramiento, soportapostes y toda clase de prefabricados de hormigón. «Arroyo». Casado Alisal, 41.

ALMACEN maderas Hernando le ofrece toda clase de maderas, como puntales pino, eucalipto, tableros okumen, novopan, tafisa, etc. Carpintería en serie y encargo. República Argentina, junto Urbón. Consulte precios.

VENDO varios muebles. Informes, Eduardo Dato, 9, interior. De una y media a siete.

CARPINTEROS, ebanistas, con tablero Novopán su trabajo está garantizado, de 10, 12, 15, 19, 22 mm., 2'70 x 1'80. Nuevo tablero Tam, se chapea muy bien, de 8, 16, 19, 22 mm., 1'90 x 1'25. Tableros castaño, Okúmen, Okola, Táblex desde 2'75 a 5'50 largo en todas modalidades. Distribuidor oficial, Pedro Manuel. Antonio Maura, 5.

MADERAS pino, haya, encina, Soria, Vizcaya, Galicia, puertas, ventanas, persianas enrrollables. Pedro Manuel. Antonio Maura, 5.

VENDO 45 chopos en Cardeñosa de Volpejera. Eladio Martínez.

CUANDO LLEVE SU COCHE AL MEDICO mecánico

aquejado del "mal de amortiguador"

pídale un amortiguador que no falle, que le proteja el coche y los neumáticos, que le dé confort y seguridad auténticos. Probablemente le recomendará

amortiguadores "RUIZ-DE CARBON"

¡absorben hasta 1.500 impactos por minuto!

CON MOTIVO DEL VII ANIVERSARIO DE LA «COLECCION ENCICLOPEDIAS» REGALAMOS SEIS NOVELAS VARIAS, QUE VALEN 90 PESETAS, A TODO COMPRADOR DE:

ENCICLOPEDIA de la CORTESIA

¡LA EDUCACION EN 1962!

por ANTONIO DE ARMENTERAS

Prólogo de D. José M.ª Pemán

¡¡SEA LA PERSONA MAS EDUCADA, CORTES Y DISTINGUIDA!!

¡Sepa cómo se efectúan en 1962 las visitas de cumplido, los pésames, las felicitaciones, los onomásticos, los cumpleaños, las bodas, los bautizos, las comuniones...!

¡Sepa cuanto tiempo se lleva el luto, cómo se efectúan las presentaciones, a quién ha de dar la derecha o la izquierda, tratamientos, etcétera!

¡SEPA COMO SE HA DE DISPONER UNA COMIDA DE INVITADOS!...

¿... cómo se sientan? ¿Cómo se prepara la mesa? ¿Cómo se coloca la vajilla, los cubiertos, la cristalería? ¿Por qué lado se sirve? ¿Es primero el dulce o la fruta? ¿El café se sirve en la mesa?

TODO SE LO EXPLICARA ESTA MODERNA OBRA DE LA EDUCACION EN 1962. ACABA DE PUBLICARSE. Encuadernada en tela, oro y sobre-cubierta con excepcional precio de aparición

¡¡SOLO POR 122 PESETAS!! (Franco envío)

CUPON-PEDIDO

Don ... ...

ANTE EL VII CAMPEONATO DEL MUNDO DE FUTBOL

A Chile le ha correspondido la tarea de organizar el Campeonato Mundial

Los equipos chileno y brasileño parecen constituir la bandera del fútbol sudamericano

XIV

La historia del fútbol chileno es corta. Apenas, si en el concierto internacional, su nombre había sonado hasta que se le otorgó la delicada tarea de organizar el Campeonato del Mundo de 1962.

Para hacer frente a esta tarea, los chilenos han gastado millones de dólares en los trabajos preparatorios y en el engrandecimiento y modernización de sus Estadios en Arica, Viña del Mar y Santiago, donde se disputarán los partidos del Torneo. Pero también han cuidado de la preparación de su equipo nacional, que desde hace casi un año está sometido a un entrenamiento tan intenso como meticuloso.

El entrenador del equipo es Fernando Riera, que fue notable jugador de la Universidad Católica y de la propia selección y que más tarde, como entrenador, destacó en Francia y en Portugal. Riera, que se hizo cargo de sus tareas en 1959, ha sido duramente criticado en muchas ocasiones, particulamente cuando en los albores de su trabajo las derrotas se sucedían ante Brasil, Argentina, Uruguay y Perú. La jira por Europa, donde perdió en París, ante Francia, por 6-1, tampoco fue mucho más positiva.

Pero la experiencia de esas derrotas ha servido de mucho, y el último Campeonato nacional ha sido una sucesión de excelentes partidos, en el curso de los cuales, los jugadores acreditaron una mejora considerable en su juego. La Federación, pensando en el Campeonato del Mundo, suspendió el mecanismo de los descensos a Segunda División, con lo cual el fútbol de todos los equipos no estuvo dominado por temores y fue mucho menos temperamental, con el ahorro consiguiente de lesiones.

Los jugadores preseleccionados por Riera para el próximo Campeonato son los siguientes:

Guardametas: Misael Escuti, Adán Godoy y Manuel Astorga.

Defensas: Hugo Lepe, Raúl Sánchez, Luis Eyraguirre, Manuel Rodríguez, Sergio Valdés y Sergio Navarro.

Medios: Carlos Contreras, Humberto Cruz, Alfonso Sepúlveda y Eladio Rojas.

Delanteros: Mario Moreno, Rómulo Beta, Jorge Toro, Alberto Fouilloux, Honorino Landa, Carlos Campos, Juan Soto, Jaime Ramírez, Armando Tobar, Leonel Sánchez, Bernardo Bello y Braulio Musso.

Las esperanzas chilenas en el Mundial parten de los resonantes éxitos que han obtenido esta temporada sobre selecciones tan prestigiosas como Argentina, Hungría (nada menos que por 5-1), Alemania y Uruguay, estas dos últimas campeones del mundo. Incluso la derrota ante Rusia, por un solo gol, fue injusta, porque los chilenos jugaron mejor y se hicieron merecedores a otro resonante éxito.

Lajos Baroti, el entrenador de la selección húngara, no ha dudado en afirmar que, a su juicio, los tres favoritos del Campeonato Mundial serán, por este orden, Brasil, Italia y Chile. Es posible que Baroti se impresionara por el desastre de su equipo en Santiago, pero de cualquier forma, la opinión es de valor para no tenerla en cuenta.

Chile, tiene 7 millones de habitantes tan solo, pero su «población futbolística» es de 75.000 jugadores, lo que demuestra la fuerza de este deporte y su progresiva popularidad.

La selección chilena jugará los octavos de final, en el Grupo de Santiago, junto con Alemania Occidental, Italia y Suiza. Es un grupo difícil, porque los alemanes e italianos son teóricamente más fuertes, y el «cerrojo» de Karl Rappan puede hacer también peligrosa la presencia de los suizos. pero los chilenos confían en tener acceso a los cuartos de final. Es una pretensión arriesgada pero no imposible.

En la selección hay excelentes jugadores, como los delanteros Fouilloux y Landa, (este último es posible juegue en España la próxima temporada), el guardameta Escuti, los defensas Eyzaguirre y Rául Sánchez y el medio Armando Rojas. Pero, insistimos, en que el valor del fútbol chileno está representado, más que por sus valores individuales, por el excelente juego de conjunto que practican.

La fase de concentraciones comenzó el 15 de febrero. Todos los preseleccionados estuvieron veinte días reunidos en la playa de Algarrobo, donde permanecieron hasta el 5 de marzo. En este «stage» no hubo un solo entrenamiento con balón, limitándose las sesiones a ejercicios físicos y a clases teóricas y a una revisión completa de los jugadores por parte de los médicos y dentistas de la Federación. Desde el 5 de marzo para acá, los seleccionados han disputado, cada dos o tres días, partidos de preparación, contra equipos nacionales o extranjeros, en un plan progresivo, que hasta ahora, ha dado los mejores resultados.

A favor de un ambiente y de unas condiciones chimatológicas que pueden ser un «handicap» para los restantes países de su Hemisferio, el equipo chileno, junto con el de Brasil, parece constituir la bandera del fútbol sudamericano. Italia y Alemania pueden sufrir, sobre sus espaldas, el peso de las ilusiones chilenas, apoyadas por los 80.000 entusiastas que llenarán a no dudarlo, el magnífico Estadio de Santiago cuando actúe su representación nacional.

PYRESA

Siguen los desembarcos

(Viene de primera página)

que los nativos locales —añadió— nos están ayudando a combatir a los indonesios. Están haciendo todo lo posible para guiar a nuestras fuerzas hacia las «bolsas» de paracaidistas en la región de Fak Fak».—Efe.

NOTICIAS DESMENTIDAS

La Haya, 21. — Los informes indonesios en los que se decía que guerrilleros de aquél país habían ocupado una localidad a 75 kilómetros de la capital de Nueva Guinea occidental, Holanda, han sido rechazados hoy por el Ministerio holandés de Defensa.

Un portavoz del citado Ministerio declaró que los informes difundidos por la Agencia indonesia «no son ciertos». Negó también que fuerzas de Infantería de Marina holandesas hubieran sido derrotadas por indonesios en la zona de Kaimana.—Efe.

400 PARACAIDISTAS DESDE EL 14 DE MAYO

Hollandia, 21. — Un total de más de 400 paracaidisas indonesios han llegado a Nueva Guinea occidental desde el 14 de mayo, según ha revelado un portavoz militar en esta ciudad.

Agregó el portavoz que el almirante Leenedrt Resser, comandante de las fuerzas holandesas en este territorio, se dispone a realizar un ataque concentrado por medio del Ejército, la Marina y las fuerzas aéreas contra cuatro núcleos principales de infiltración, durante las próximas 48 horas.

Estos cuatro núcleos se encuentran a unos 30 kilómetros al Norte del aeropuerto de Kaimana, donde unos 80 paracaidistas fueron lanzados el pasado jueves, a pocos kilómetros de Fak Fak. Otros cien han sido lanzados desde el 14 de mayo, a unos 45 kilómetros al Norte de la misma localidad. Alrededor de 50 paracaidistas se encuentran sitiados por las tropas holandesas desde el 27 de abril y, en las proximidades de Terminabuan, otros 200 paracaidistas cayeron en el pasado fin de semana.—Efe.

La Reina Farah y su hijo el Príncipe Reza Ciro

Teherán.—La Reina Farah acompañada de su hijo, el Príncipe Reza Ciro, están realizando un viaje por los distintos territorios del Reino. En la foto los vemos a su llegada a la ciudad santa del noroeste del Irán, Mesh Had.—(Foto Europa Press)

Tres túneles transpirenáicos resolverán las comunicaciones entre España y Europa

El túnel de Benasque-Luchón, considerado como el más importante

Zaragoza. — (Del corresponsal de PYRESA, Adrián Guerra).—El Pirineo aragonés ha saltado a un primer plano de la actualidad nacional, y aún de la francesa, con unas inmensas posibilidades de interes turistico y comercial que ofrecen, por un lado, sus maraviliosos parajes, y por el económico, la apertura de nuevas vias transpirenaicas subterráneas que descongestionaría los actuales pasos fronterizos, sobrecargados como sabemos de tráfico, facilitarían en un futuro próximo el transporte de mercancías, en régimen sobre todo de intercambio con los países signantes de las comunidades económicas europeas, a las que piensa asociarse nuestro país. Ambas finalidades, junto a otras no menos importantes, determinaron últimamente una serie de contactos hispano-franceses, en los que ya han intervenido oficialmente uno y otro país, interesados por igual en la apertura de unos túneles para cuya construcción se cuenta con el decidido concurso de varios grupos financieros, que están dispuestos a costear las obras, a cambio del derecho de peaje durante cierto periodo de tiempo, transcurrido el cual quedarían en propiedad de los respectivos Gobiernos.

EL TUNEL «BENASQUE»

O DE LA GLERE

Tres son nada menos los túneles transpirenaicos que se tiene el propósito de construir en el Pirineo oscense, y de ellos destacamos, como más útil, el de Benasqué o de la Glére, porque es el que mejor cubre las dos finalidades apuntadas. Turísticamente, facilitará el acceso a los maravillosos parajes de la sierra de las Maladetas y pico de Aneto, con posibilidad de poder practicar los deportes invernales durante todo el año, y al famoso valle de Arán, que dejaría de ser un embudo sin salida. Y en el orden comercial, este túnel acortará enormemente las distancias entre gran parte de España y el mediodía francés, para el rápido transporte de mercancías, incluidas las de gran peso, a través de Aragón, aparte de su indudable importancia como vía también ideal para los viajeros entre las dos vertientes centrales pirenaicas y, en suma, entre Madrid y París, por Luchón y Toulouse.

COSTE Y FINANCIACION

Es de señalar asimismo que, prácticamente, falta solamente el túnel para completar esta carretera, pues por el lado francés se enlazaría rápidamente con la red general, cerca de Luchón, y por el español está siendo construido por Obras Públicas el último tramo, de unos cinco kilómetros, entre el puente de San Jaime y el hospital o refugio de Benasque, radicante a tiro de piedra del lugar elegido para boca del paso subterráneo. Los desniveles, por ambos lados, son inferiores al diez por ciento, y en tales condiciones, serán fáciles los transportes pesados y muy cómodos los viajes de turismo.

El presupuesto del túnel de Benasque se eleva a cuatrocientos millones de pesetas, incluídos los servicios de aire e iluminación, garantizada ésta por una central propia; y como quiera que este paso subterráneo no figura incluído en la red general de carreteras, varios grupos financieros se han ofrecido a costearlo, a cambio del derecho de peaje durante cincuenta años y con posibilidad los respectivos Gobiernos de quedarse antes con la obra, previo abono, en tal caso, del capital restante y rentabilidad a las empresas financieras.

Son éstas la Babiscn, como constructora, y el grupo Scheneider, de Suiza, en calidad de financiero; y por parte española. «Dragados y Construcciones» y varias entidades bancarias de Zaragoza, respectivamente, sin descartarse la adhesión de otras firmas financieras.

El túnel, de 2.800 metros de longitud y a una altitud de 1.700 metros, sería construído en el tiempo récord de seis meses, pues se emplearían las más potentes máquinas perforadores, tanto por el lado francés, a cargo de la empresa Gabisón, constructora del túnel de Monte-Clanc, como por el español, a cargo de «Dragados y Construcciones», que es la que realiza el paso subterráneo de Guadarrama y el nuevo puente sobre el Ebro, en Zaragoza, entre otras de sus obras.

TUNEL DE BIELSA

Otro de los túneles transpirenaicos que cuenta ya con el visto bueno oficial, es el de Bielsa a Aragnout, sobre el que se pronunció en sentido favorable nuestro Consejo de Ministros. Tendrá una longitud de tres kilómetros, será abierto a una altitud de 1.500 metros unirá los valles de Pineta —español— y del río Neste, francés.

Para la perforación de este paso subterráneo existe ya un convenio hispano-francés, que fué ratificado a primeros de este mes por nuestro Gobierno, por lo que puede considerarse como segura su ejecución en un plazo más o menos largo. Tiene este túnel un interés preferentemente turístico, por la unión de los citados valles, cuyas bellezas naturales son impresionantes, y, finalmente, con su realización, las actuales distancias entre ambas vertientes, que son de unos trescientos kilómetros, quedarían reducidos a unos veinte, además de poder ser permanente la comunicación que ahora es interrumpida por las nevadas en gran parte del año.

TUNEL DE TORIA

A GAVARNIE

Y, por último está en estudio un tercer túnel pirenaico, el de Toria a Gavarnie, por Bujaruelo. Su importancia turística es también muy grande, sin descartar otras ventajas, y gestionan su construcción, para más adelante, los dos Gobiernos. Este túnel pondrá en comunicación rápida y permanente el valle de Ordesa, famosísimo por su parque nacional, y el circo francés de Gavarnio, asimismo celebrado por sus bellezas y condiciones naturales.

Queden reseñados y comentados, por su orden de importancia, los tres túneles que resolverán, cuando sea —y, ojalá que sea pronto—, el problema de las comunicaciones hispano-francesas a través del Pirineo central, y si a estos proyectos añadimos el de la carretera subpirenaica, la transversal desde las Vascongadas hasta Cataluña, tendremos completada la explotación futura de toda la zona fronteriza con Francia y, lo que es más importante, la facilidad y rapidez de comunicaciones entre España y Europa.

Los viajes de la juventud española durante el próximo verano

Italia.-Costa Azul.-"Tour" ibérico.-Ruta de los conquistadores y Levante y Sur de España

Viajar es conocer y conociendo se ama. La entrañable geografía nacional sabe mucho de los quehaceres viajeros del Frente de Juventudes. Igualmente, los jóvenes de nuestra Patria han salido fuera de fronteras, para vivir y convivir con otras juventudes y admirar los paisajes de Europa.

Ante el verano hemos querido conocer el plan de viajes que, la Delegación Nacional de Juventudes ofrece a los muchachos españoles, durante los meses de julio, agosto y septiembre.

ITALIA, COSTA AZUL

Tres viajes de 20 días de duración, con salidas de Madrid y Barcelona y a un precio que no pasa de las 7.000 pesetas, organiza la TIVE, durante los meses de julio y agosto a Italia-Costa Azul, siendo el recorrido, Niza, Pisa, Grosseto, Roma, Sienna, Florencia, Bolonia, Venecia, Verona y Milán. Todo un recorrido hermoso para unas vacaciones durante las cuales puede admirarse el arte y el paisaje, las costumbres y las gentes, la cultura de un pueblo fraternalmente unido a España.

«TOUR» IBERICO

Si «ver España no cansa», de acuerdo con esta estupenda idea y vinculada a cuanto ella significa y puede significar la Delegación Nacional de Juventudes, a través de la Oficina de Turismo, Intercambio y Viajes Educativos, ha montado, durante diez días, en los meses de julio y agosto y por el precio de 3.950 pesetas, viajes a una ruta turística extraordinaria: Madrid, Avila, Salamanca, Coimbra, Fátima, Batalba, Lisboa, Badajoz, Mérida, Cáceres, Trujillo, Guadalupe y Madrid.

Nuestra vecina nación será visitada por las juventudes españolas que van a conocer en su geografía, su rica Historia. Un camino lleno de belleza, de evocaciones, cargado de recuerdos que son estímulos para el presente y para el futuro. Bien está el saber escoger los caminos de esta graciosa y fértil andadura turística.

LA RUTA DE LOS CONQUISTADORES

Durante cinco días, los jóvenes, en el próximo mes de julio, emprenderán el recorrido de la Ruta de los Conquistadores. Por el precio de 1.950 pesetas, Avila, Salamanca, Plasencia, Cáceres, Trujillo, Guadalupe y Madrid, recogiendo de la parda tierra, de la piedra dorada, bajo el limpio azul del cielo, entre las gentes de elegancia rústica. Es esta ruta turística una historia viva que, se muestra a las juventudes, con todo el gozo de un alegre y brillante itinerario.

LEVANTE Y SUR DE ESPAÑA

La Patria una y varia, se encuentra en sus caminos, se descubre en sus encrucijadas, se adivina tras de cada horizonte. Los muchachos de España, recorriendo el Levante y Sur de la nación, durante trece días, en el mes de julio, el mes del calor, y por el precio de 4.850, conocerán o volverán a visitar Zaragoza, Barcelona, Tarragona, Peniscola, Castellón, Valencia, Alicante, Granada, Málaga, Sevilla, Córdoba, Manzanares y Madrid.

Todo un recorrido de arte y de historia, de belleza y de variedades, de añejas y siempre mozas costumbres, con el ánimo abierto a conocer más y mejor la entrañable geografía Patria.

Lope Pére-Cornes
(Exclusiva de PYRESA)

Dulzura de un carnicero

Miranda de Ebro, 19.—Un carnicero de esta localidad no se ha atrevido a matar a un cordero que adquirió, con destino al sacrificio.

Una señora, llamada doña Milagros, con domicilio en esta ciudad, recibió hace tiempo, como regalo, un corderito recién nacido. Ella se dispuso a criarlo para celebrar, en su día, algún acontecimiento familiar y lo hizo con tal mimo, que al animalito no le ha faltado nunca el biberón, ni el baño, ni el perfume. El corderito, al crecer se fué amaestrando y ahora seguía a su dueña, como un perrito faldero.

El imperativo de un viaje imprevisto ha creado un conflicto a la familia de doña Milagros y ésta, no sabiendo qué hacer con el animalito, decidió a venderlo a un carnicero, con gran sentimiento.

El industral recibió el cordero, lo pagó y se dispuso a sacrificarlo, pero cuando lo vió tan limpio, tan blanco, le ha faltado valor y ha resuelto conservar en su casa, como un animal doméstico más al corderillo, hasta que se muera de viejo.

El rasgo de dulzura del carnicero, tan habituado a sacrificar animales de todas clases, está siendo muy comentado.—Cifra.

NOTICIAS de MADRID

Los madrileños suspiran por los microtaxis

Todos felices con las ventas a plazos y sin recargo

Una empresa declara la guerra a la motocicleta

Madrid.—(Crónica de ARGOS especial para DIARIO-DIA. Prohibida la reproducción).

Con motivo de la información pública sobre automóviles de alquiler, para la reglamentación nacional de esta industria, todos los periódicos de Madrid piden unánimemente que se subsane la emisión referente a los microtaxis. En general, puede afirmarse, todos los madrileños, pues unos habitualmente y otros en necesidades especiales han de recurrir a este servicio, suspiran por el taxi pequeño a precio más reducido.

Pese a la tajante oposición de los que se sienten perjudicados, es de esperar que la espontánea, razonada y justísima pretensión de los usuarios sea atendida por los legisladores. El interes particular es muy respetable, pero no hasta el punto de constituir un privilegio permanente en su exclusivo provecho y en perjuicio de la comunidad social. La misma industria del taxi no debe de sentirse tan amenazada, pues aumentaría la clientela y ésta se distribuiría entre coches grandes y pequeños, ofreciendo la posibilidad de que muchos conductores pudieran adquirir un cochecito y trabajar por cuenta propia.

Como ejemplo de lo encarnizada que es la lucha, «Pueblo» ha referido lo que pasó en Alicante, donde el Ayuntamiento concedió licencias de microtaxis a los taxistas que desearan canjearlas. La experiencia tuvo un gran éxito, pues la tarifa se redujo a la mitad, pero el Grupo Nacional de Autotaxis se opuso terminantemente y, tras plantear graves problemas la Corporación, negó el certificado de afiliación sindical a los microtaxis, sin el cual no se les puede eximir del impuesto de lujo. En definitiva, el citado Subgrupo, al que tantas veces hemos elogiado merecidamente en este asunto está completamente desacertado y su beligismo debe de ser desarmado, por atentar al elemental derecho de todo ciudadano a elegir el artículo o el servicio que más le convenga.

Otro tema de gran actualidad, con motivo de la constitución del Grupo Sindical Autónomo de Ventas a Plazos, es el de este sistema comercial, ya practicado en España, aunque no con la intensidad de los países económicamente más desarrollados, en los que se usa no sólo para adquirir calzado, vestido, artículos hogareños y vehículos, sino hasta para gastos excepcionales de viajes, veraneos, bodas, operaciones quirúrgicas, máquinas, etcétera.

Se afirma que en gran parte el progreso de esos países se debe a este sistema mercantil que determina una gran demanda de artículos y servicios, sin tener que esperar a disponer del dinero para pagarlos, con lo que se activa el comercio, se estimula la producción, aumenta el trabajo y, en suma, se eleva el nivel general de vida. Este mismo incremento de los negocios beneficia a la industria y al comercio con unos márgenes ponderados que no hubieran llegado a producirse sin las ventas a plazos y de ahí que no se recarguen los precios sobre los que rijan para las ventas al contado. Para ampliar las ventas a pago diferido en España, e ir acercándolas al nivel elevadísimo que alcanzan en Norteamérica y en varios países europeos, habrá que ir adaptándolas también, en todos los órdenes, a la práctica que siguen aquellas naciones. Así, por ejemplo, en el aspecto fiscal, habrá que revisar los impuestos del timbre y de Derechos Reales, que no se pagan cuando se compra al contado una «moto» o un tractor y, sí, en cambio, por formalizar un contrato de compra a plazos. Y en el orden comercial, habrá que prescindir también del aumento del 10, del 20 por ciento, y aún mayores recargos, puesto que las organizaciones de ventas a plazos deben de trabajar con el descuento que les hagan las fábricas. Así, todos felices.

En una empresa de Madrid, según ha transcrito y comentado un diario de la tarde, se ha colocado un aviso que advierte a su personal que no admite la motocicleta como medio normal para ir o regresar del trabajo y que, en consecuencia no considerará como accidente del trabajo los que puedan producirse por esta causa.

Esto sí que es declarar la guerra privada a la «moto» y poner freno a ese legítimo deseo de los trabajadores, en tantos casos cumplido, de poseer medios propios de locomoción, pasando de la «bici» a la «moto» y de ésta al coche. Y las Magistraturas del Trabajo habrán quedado perplejas al ver cómo, sin más ni más, es la empresa la que elude sus propias responsabilidades, haciendo caso omiso de leyes y jurisprudencias.

Posible aplazamiento del lanzamiento de Carpenter

Se está reparando una avería en la nave espacial

Cabo Cañaveral, 21. — El astronauta Scott Carpenter descansa hoy en esta base de pruebas, mientras que los técnicos trabajan en la aeronave en la que dará mañana tres vueltas a la Tierra.

Algunos informes sobre una avería en la nave espacial de Carpenter, indican que es posible que la prueba tenga que aplazarse nuevamente. Sin embargo, tanto el portavoz de la Nasa como en círculos autorizados, se hace saber que los preparativos progresan satisfactoriamente, y expresan su confianza en que el lanzamiento podrá realizarse en el momento anunciado.

En dichas fuentes se espera que los trabajos de reparación estén terminados hoy con el tiempo suficiente para proceder a una exhaustiva comprobación de todos los mecanismos electrónicos de la aeronave.

NO-DO DE SUCESOS

Una desnaturalizada madre de Boston arroja a sus dos hijos por una ventana desde un noveno piso

A consecuencia de una explosión de una caldera mueren dos obreros en Barcelona

En Palma de Mallorca colisionan una moto y un camión y perecen los ocupantes de la moto

MADRE DESNATURALIZADA

Boston, 20.—Una madre desnaturalizada ha arrojado a sus dos hijos, de 7 y 3 años de edad, respectivamente, desde un noveno piso de un hotel local, resultando muertas ambas criaturas, informa la Policía.

Momentos después de cometer el crimen, trató de abandonar el hotel. Ante el conserje, dijo: «Algo ha debido pasar a mis hijos».

La madre ha sido detenida y se halla sometida a interrogatorio.—Cifra.

FALLECEN DOS OBREROS POR LA EXPLOSION DE UNA CALDERA

Barcelona, 20. — Han fallecido los obreros Joaquín Adrover Iglesias y Manuel Andreu Belmonte que sufrieron graves quemaduras en la explosión de una caldera, accidente ocurrido en la calle de Agricultura.

Ambos fallecieron con escasas horas de margen. Los cadáveres han sido trasladados al Instituto Anatómico Forense.—Cifra.

COLISIONAN UNA MOTO Y UN CAMION Y FALLECEN LOS OCUPANTES DE LA MOTO

Palma de Mallorca, 20. — Como consecuencia de una violenta colisión entre una motocicleta y un camión, resultaron muertos los ocupantes del primero de los citados vehículos: Juan Brunet Vives, casado, de 36 años de edad, vecino de Cont Carrio y Antonio Capó Pieras, de 18 años, vecino de Manacor.

El accidente ocurrió a la altura de Arta, en Sont Serveras. Los dos accidentados fallecieron casi instantáneamente y el conductor del camión solo sufrió erosiones leves. —Cifra.

A PUNTO DE QUEDAR CIEGO POR VER LO QUE HABIA DENTRO DE UNA PELOTA DE GOLF

Búffalo (Nueva York), 20. — Un niño de once años de edad se halla a punto de perder la vista, debido a las heridas que sufrió en la cara, al cortar una pelota de golf para ver su contenido, según ha sido revelado por funcionarios del Hospital donde se halla confinado.

El niño y un amigo, ingresaron en el Hospital Kenmore, poco después de haberles estallado una pelota de golf, cuando la cortaron para comprobar de qué estaba hecha.

Como es sabido, en el mismo centro de la pelota, a presión, hay un líquido; normalmente de alcohol butílico o silicona. Al estallar la pelota, toda ella quedó convertida en fragmentos, que alcanzaron de lleno a uno de los dos pequeños, cuyos nombres no han sido revelados.

El menor, de once años, continúa sometido a tratamiento. El otro sufrió heridas sin importancia.—Alfil.

CUATRO MUERTOS A CONSECUENCIA DEL TERREMOTO DE MEJICO

Méjico, 20. — Cuatro personas fallecieron a consecuencia del terremoto registrado ayer en varios estados mejicanos. En la capital tres personas murieron y veinte resultaron heridas y otro muerto y 16 heridos se produjeron en Acapulco.—Efe.

RESBALA Y CAE AL RIO, AHOGANDOSE

Pontevedra, 20. — Flotando en el río Miño, ha aparecido el cadaver de la vecina de Gondomar, Rosa Vázquez García de 60 años, que el pasado día 16 había salido de su casa y no regresó. Se cree que cayó al río al resbalar cuando caminaba por la orilla.—Cifra.

UN INDUSTRIAL PONTEVEDRES FALLECE A CONSECUENCIA DE ACCIDENTE DE AUTOMOVIL

Pontevedra, 20. — Ha fallecido el industrial pontevedrés don Luis Gándara Buceta a consecuencia de las graves lesiones que sufrió al caer con el automóvil que conducía del Puente de Areas, en la carretera de Pontevedra a El Grove, y volcar. Su esposa doña Edita Sánchez, que le acompañaba en el vehículo y que también resultó lesionada, continúa en el mismo estado de gravedad.—Cifra.

PEON CAMINERO MUERTO

León, 20. — Falleció a consecuencia de las heridas sufridas el caminero de la Diputación Provincial Maximino Mayo Magaz, el cual, a la entrada del pueblo de Magaz de Cepeda volcó con la motocicleta que conducía. Acompañaba a la víctima un hijo suyo de cinco años que resultó ileso en el accidente.—

NIÑO ELECTROCUTADO

Ubeda, 20. — El niño de trece años Cristóbal Expósito López murió electrocutado al tocar unos cables de alta tensión; su compañero Angel Luis, del que se ignoran los apellidos, sufrió quemaduras muy graves. Los dos muchachos habían subido a una caseta de transformador instalada en el lugar denominado Guadalupe, para coger nidos y tocaron unos cables de unos 25.000 voltios.—Cifra.

MOTORISTA ATROPELLADO Y MUERTO POR UN CAMION

Sabadell (Barcelona), 20. — Resultó muerto en el acto José Ayala Masolans, de 41 años, que circulaba en un velomotor por la carretera de Tarrasa en dirección a Sabadell.

Al llegar al cruce de la calle de Costa y Llobera trató de girar a su izquierda sin hacer con la debida anticipación la señal correspondiente, según manifestaron testigos presenciales, por lo que fue arrollado por el camión Ge. 3.047, conducido por Domingo Colomes Colet, de 25 años, vecino de Olot.—Cifra.

OBRERO MUERTO EN ACCIDENTE DE TRABAJO

Sabadell, 20. — En accidente de trabajo falleció José Moya Giménez, de 29 años. El infortunado descargaba de un camión una bovina conteniendo un rollo de cable eléctrico y fué aplastado por la misma. Trasladado a la Mutua Sabadellense, ingresó ya cadáver.—

M.C.D.2022